

ZPRÁVA O ČINNOSTI  
VLASTIVĚDNÉHO  
MUZEA V ŠUMPERKU  
ZA ROK

2025



VLASTIVĚDNÉ **muzeum**  
V ŠUMPERKU

příspěvková organizace  
zřizovaná Olomouckým krajem



[WWW.MUZEUM-SUMPERK.CZ](http://WWW.MUZEUM-SUMPERK.CZ)

Hlavní třída 22, Šumperk, IČO: 000 98 311

# ZPRÁVA O ČINNOSTI VLASTIVĚDNÉHO MUZEA V ŠUMPERKU, PŘÍSPĚVKOVÉ ORGANIZACE, ZA ROK 2025

WWW.MUZEUM-SUMPERK.CZ

E-MAIL: VMSUMPERK@MUZEUM-SUMPERK.CZ

Zpráva Vlastivědného muzea v Šumperku je rozdělena do 5 základních částí, a to Základní povinné údaje, Výkaz odborné činnosti – hodnocení ředitele a Výkaz odborné činnosti členěný dle závazné metodiky. Části 4 a 5 tvoří Tabulky a Přílohy.

## Obsah

1.	Základní povinné údaje o organizaci .....	4
1.1	Informace o organizaci.....	4
1.2	Přehled o činnosti.....	6
1.3	Přehled o zaměstnancích .....	7
1.4	Základní údaje o hospodaření organizace .....	10
1.4.1	Základní údaje o hospodaření .....	10
1.4.2	Dotace celkem .....	11
1.4.3	Celkem výnosy a náklady .....	12
1.4.4	Závazné ukazatele .....	14
1.5	Údaje o kontrolách, audity, certifikáty .....	14
1.6	Zpráva o poskytování informací podle zákona č. 106/1999 Sb. za rok 2025.....	16
2.	Výkaz odborné činnosti – slovo ředitelky .....	17
2.1.	Sbírky.....	18
2.2.	Vědecko-výzkumná činnost.....	20
2.3.	Prezentační činnost .....	22
2.3.1.	Publikační činnost .....	22
2.3.2.	Přednášková činnost .....	24
2.3.3.	Činnost výstavní .....	25
2.3.4.	Spolupráce s městy a obcemi, mezinárodní spolupráce.....	27
2.4.	Činnost ředitelky .....	31
2.5.	Závěr .....	33
1	Odborná činnost – přehled.....	37
1.1	Sbírky.....	37
1.1.2	Systematická evidence .....	39
1.2	Inventarizace sbírek .....	40
1.2.1	Zpracování sbírkových předmětů za využití počítače a programu evidence sbírkových předmětů DEMUS .....	44
1.2.2	Digitalizace sbírkových předmětů.....	46
1.3	Restaurování a konzervace.....	47
1.3.2	Desinfekce sbírek .....	48
1.4	Práce se sbírkami .....	50
1.5	Centrální evidence sbírek (CES).....	51
2	Vědecko-výzkumná činnost .....	59
2.2	Externí úkoly .....	68
2.2.1	Podíl na jiném úkolu.....	68
3	Prezentace.....	73
3.1.	Ediční činnost.....	73
3.1.1.	Vydané muzeem celkem – 15.....	73
3.1.2	Publikační činnost .....	74
3.1.2.2	Studie – 1 .....	74
3.2	Výstavy .....	79

3.2.1	Autorské z výzkumu .....	79
3.2.3	Přejaté aktivně .....	84
3.2.6.	Zapůjčené .....	85
3.3	Expozice.....	87
3.3.1	Autorská .....	87
3.4.	Dílny a exkurze.....	89
3.5.	Přednášky .....	95
3.5.1.	Autorské z uzavřeného výzkumu.....	95
3.5.2.	Autorské .....	96
3.6	Kulturně-výchovná činnost realizovaná externisty.....	102
3.6.3	Přednášky .....	102
3.6.5	Jiné .....	104
3.7	Internet .....	107
3.7.2	Ostatní internetové stránky .....	109
4.	Ostatní činnost.....	112
4.2	Osvědčení k vývozu.....	112
4.3	Členství v komisích.....	112
4.4	Weby a portály, publikace, rozhlas – aktualizace, doplňování informací a článků.....	112
4.5	Výuka.....	113
4.6	Počet badatelských návštěv – 24.....	113
4.7	Služby dle zákona 122 – bezplatné .....	114
4.9	Zájmová sdružení u muzea .....	116
4.10	Spolupráce s médii .....	116
5	Standardy.....	119
5.1	Výstavy ze sbírek, návštěvní doba.....	119
5.2	Programy ze sbírek .....	119
5.2.1	Specifické skupiny .....	119
5.3	Výroční zpráva.....	121
5.4	Programy a publikace.....	121
5.5	Počet informací: sbírky a výstupy.....	122
5.6	Expertízy, posudky, pojednání.....	122
5.7	Struktury zlevněného vstupného .....	122
5.8	Zlevněné a bezplatné vstupy .....	122
5.9	Bariéry, hendikepovaní .....	123
5.10	Oznámení omezené dostupnosti.....	123
5.11	Oznámení slev.....	123
	Tabulky.....	125
	Přílohy.....	133

## 1. Základní povinné údaje o organizaci

Zpráva o činnosti za rok 2025 je vypracována v souladu se směrnicí Rady Olomouckého kraje č. 3/2025 ze dne 16. 6. 2025, část A, článek 7, odst. 6.

### 1.1 Informace o organizaci

Vlastivědné muzeum v Šumperku, příspěvková organizace, (dále jen VM Šumperk) se sídlem Hlavní třída 22, Šumperk, IČO 000 98 311, statutární zástupce PhDr. Marie Gronychová, ředitelka.

Vlastivědné muzeum v Šumperku, příspěvková organizace, bylo zřízeno na základě zřizovací listiny vydané Olomouckým krajem 17. 3. 2003, s platností od 20. 5. 2003. Hlavní činností je plnění funkce muzea dle zákona 122/2000 Sb. v platném znění. Činnost Vlastivědného muzea v Šumperku je financována z rozpočtu zřizovatele, tj. Olomouckého kraje.

VM Šumperk vykonává se svolením zřizovatele také následující doplňkové činnosti: zámečnictví, nástrojařství; kovářství, podkovářství; truhlářství, podlahářství; zednictví; výroba, obchod a služby neuvedené v přílohách 1 až 3 živnostenského zákona (obory činnosti: velkoobchod a maloobchod); hostinská činnost.

VM Šumperk je zapsáno v obchodním rejstříku vedeném u Krajského soudu v Ostravě, oddíl Pr., vložka 780. Je právnickou osobou a vystupuje v právních vztazích svým jménem a nese zodpovědnost z těchto vztahů vyplývající.

Vlastivědné muzeum v Šumperku, příspěvková organizace, má zřízeny webové stránky: [www.muzeum-sumperk.cz](http://www.muzeum-sumperk.cz), e-mail: [vmsumperk@muzeum-sumperk.cz](mailto:vmsumperk@muzeum-sumperk.cz), ID datové schránky: 74xmakr.

Vlastivědné muzeum v Šumperku, příspěvková organizace, spravuje 5 zařízení:

Muzeum Šumperk, Muzeum Mohelnice, Muzeum Zábřeh, Památník Adolfa Kašpara v Lošticích a Lovecko-lesnické muzeum na zámku Úsov.

### **Muzeum Šumperk**

Muzeum Šumperk je největším zařízením Vlastivědného muzea v Šumperku, a to jak rozsahem sbírkového fondu, tak velikostí expozic a výstavních prostor. Muzeum využívá více než polovinu budov areálu Pavlínina dvora, který je kulturní památkou a historickým majetkem města Šumperka. Stálá expozice Příroda a dějiny severozápadní Moravy byla jako první muzejní expozice v České republice vybavena v roce 2008 unikátním audioprůvodcem GuidePORT, který „oživuje“ exponáty ve čtyřech jazykových mutacích (česky, německy, anglicky a polsky). V roce 2016 bylo v šumperském muzeu vybudováno specifické zařízení pro rodiny s dětmi, tzv. Muzejíčko. Pro krátkodobé výstavy jsou navíc využívány další čtyři výstavní prostory, z nichž jeden slouží jako tzv. kulturní inkubátor. Muzeum je otevřeno celoročně od úterý do neděle.

### **Muzeum Mohelnice**

Mohelnické muzeum sídlí v objektu bývalé fary, což je v jádru gotická architektura z poloviny 13. století. Budova muzea je kulturní památkou a je majetkem Olomouckého kraje. Stálá expozice Z dějin Mohelnicka získala prestižní ocenění Gloria musaealis za nejlepší expozici roku 2005. V roce 2012 byla vybudována nová moderní stálá expozice Pravěk Mohelnicka, která byla doplněna o interaktivní hernu. Kromě expozic jsou v objektu i výstavní prostory pro krátkodobé výstavy. Muzeum je otevřeno celoročně od úterý do neděle.

### **Muzeum Zábřeh**

Muzeum Zábřeh sídlí v domě Pod Podloubím, který je cenným dokladem vývoje měšťanského domu mázhausového typu na severní Moravě. V muzeu jsou čtyři stálé expozice, a to Z historie města a okolí, Z pokladů zábřežského muzea a dvě nové expozice, které byly otevřeny v roce 2020. Jedná se o expozici věnovanou zábřežskému rodákovi, polárnímu cestovateli Janu Eskymo Welzlovi, a pak o miniexpozici Grafický kabinet Václava Hollara. Kromě expozic jsou v objektu i výstavní prostory pro krátkodobé výstavy. Dům Pod Podloubím je kulturní památkou a jeho vlastníkem je město Zábřeh, Vlastivědné muzeum v Šumperku je zde v nájmu. Muzeum je otevřeno celoročně od úterý do neděle.

### **Památník Adolfa Kašpara v Lošticích**

Památník Adolfa Kašpara je umístěn v domě, ve kterém často trávil letní měsíce významný český ilustrátor, rodák z Bludova u Šumperka, Adolf Kašpar, a tomuto umělci je věnována i hlavní expozice. V roce 2020 byla otevřena nová expozice s názvem Hrnčířství na Lošticku v proměnách času, věnovaná legendárním loštickým pohárům. Kromě expozic je

v objektu i výstavní prostor pro krátkodobé výstavy. Dům je kulturní památkou a je majetkem Olomouckého kraje. Muzeum je otevřeno celoročně od úterý do soboty.

### **Lovecko-lesnické muzeum na zámku Úsov**

Lovecko-lesnické muzeum na zámku Úsov patří k ojedinělým muzeím ve střední Evropě. Expozice muzea vznikla na konci 19. století a je tvořena bohatými sbírkami trofejí zvěře z lichtenštejnských panství i z loveckých výprav do Afriky, Indie, Polska a Itálie. Exponáty jsou dodnes instalovány v téměř nezměněném stavu. V r. 2016 se uskutečnila rozsáhlá reinstalace expozice domácí fauny a lesnictví v 2. patře zámku. Slavnostní otevření reinstalované expozice proběhlo v dubnu 2017. Na nádvoří objektu jsou doplňkové interaktivní expozice určené hlavně dětem, a to Strašidelný labyrint a Putování středověkem, v podkroví hlavního paláce je nově od sezony 2023 Safari na zámku Úsov. V tzv. Staré škole je pak expozice Kolébka lesnického školství a dlouhodobá interaktivní výstava Pohádky na zámku Úsov. Zámek je kulturní památkou a je majetkem města Úsova. Vlastivědné muzeum v Šumperku je zde v nájmu. Muzeum je otevřeno od dubna do října každý den s výjimkou pondělí.

Vlastivědné muzeum v Šumperku má zřízeny jednotné webové stránky ([www.muzeum-sumperk.cz](http://www.muzeum-sumperk.cz)), kde jsou prezentována i všechna detašovaná zařízení včetně informací o výši vstupného, o poskytovaných slevách či o volných vstupech.

## **1.2 Přehled o činnosti**

Tým pracovníků VM Šumperk je rozdělen dle vnitřní organizační struktury do čtyř oddělení (oddělení odborné činnosti, oddělení ekonomické a správy detašovaných muzeí, oddělení provozu a výroby a správy Lovecko-lesnického muzea na zámku Úsov a oddělení služeb veřejnosti) a útvaru ředitelky. Tři oddělení (ekonomické a správy detašovaných muzeí; provozu a výroby a správy Lovecko-lesnického muzea na zámku Úsov; oddělení služeb veřejnosti) jsou dále ještě členěna na pracoviště.

Hlavní činností VM Šumperk je zejména naplňování funkce muzea jako vlastníka (správce) sbírky muzejní povahy podle zákona 122/2000 Sb., o ochraně sbírek muzejní povahy a o změně některých dalších zákonů, v platném znění, tj. *„získává, shromažďuje, trvale uchovává, eviduje a odborně zpracovává přírodniny a lidské výtvary, umožňuje jejich veřejné užívání, zkoumá prostředí, z něhož jsou tyto přírodniny nebo lidské výtvary získávány,*

a poskytuje služby výchovné a vzdělávací pro studijní a vědecké účely“.<sup>1</sup> Bližší specifikace odborné činnosti v roce 2025, úspěchy a záměry organizace jsou rozepsány v kapitole 2. **Výkaz odborné činnosti.**

### 1.3 Přehled o zaměstnancích

K 31. 12. 2025 bylo v organizaci fyzicky zaměstnáno 47 zaměstnanců. Průměrný roční přepočtený stav byl 44,89 zaměstnanec, upravený stav, tj. bez vlivu doplňkové činnosti, byl 44,66 zaměstnanec.

Tým pracovníků VM Šumperk je rozdělen dle vnitřní organizační struktury do čtyř oddělení (oddělení odborné činnosti, oddělení ekonomické a správy detašovaných muzeí, oddělení provozu a výroby a správy Lovecko-lesnického muzea na zámku Úsov a oddělení služeb veřejnosti) a útvaru ředitelky. Dvě oddělení (ekonomické a správy detašovaných muzeí; provozu a výroby a správy Lovecko-lesnického muzea na zámku Úsov) jsou dále ještě členěna na samostatná pracoviště s vedoucím pracovníkem. Místa průvodce a uklízečky v muzeu na zámku Úsov jsou pouze sezónní (0,66 úvazku). Několik dalších zaměstnanců pracuje na vlastní žádost na zkrácený úvazek, některá místa, zejména průvodci nebo zřízenci, jsou obsazována podle aktuální potřeby zaměstnanci pracujícími na dohodu o provedení práce.

Průměrný plat v roce 2025 byl 38 811 Kč, to je o 5 592 Kč více oproti roku 2024. Zvýšení průměrného platu ovlivnilo zákonné zvýšení tarifů a také navýšení rozpočtu – limitu prostředků na platy, do položky odměny.

Nemocnost byla 4,42 %, což je třetí nejvyšší stav ve sledovaném desetiletém období. Nemocnost nad 4 % se udržuje od doby pandemie COVID 19.

Tabulka č. 1: Srovnání nemocnosti a průměrných platů

Rok	2015	2016	2017	2018	2019	2020	2021	2022	2023	2024	2025
Průměrný plat v Kč	18 665	19 794	22 322	24 705	26 523	29 697	29 806	29 646	34 161	33 219	38 811
Nemocnost	2,18 %	2,4 %	3,75 %	3,21 %	1,03 %	1,96 %	4,87 %	5,01 %	4,15 %	4,2 %	4,42 %

Průměrný plat poprvé překročil hranici 38 000 Kč a meziročně stoupl téměř o 15 %. Ale i přes tuto skutečnost je odměňování pracovníků ve Vlastivědném muzeu v Šumperku stále

<sup>1</sup> Zákon 122/2000 Sb., § 10, odst. 6

výrazně pod celostátním i krajským průměrem.

Více méně negativním prvkem zůstává výpočet tvorby fondu kulturních a sociálních potřeb, kdy se do fondu odvádí jen jedno procento. Tím dochází ke snížení jak příspěvků na stravné, tak i dalších benefitů (sport, kultura).

V organizaci pracuje 21 zaměstnanců s vysokoškolským vzděláním a jeden zaměstnanec s vyšším odborným vzděláním, středoškolské vzdělání má 12 zaměstnanců, 13 zaměstnanců má výuční list. Odborných pracovníků bylo podle nové metodiky 11,75. Z celkového počtu zaměstnanců tvoří ženy 65,96 %.

# ORGANIZAČNÍ STRUKTURA

příloha k Organizačnímu řádu Vlastivědného muzea v Šumperku, příspěvková organizace

## Útvar ředitelky

Kontrolní referent, *sekretářka*

Tisková mluvčí, *redaktorka*

Grafička

Dokumentátor digitalizace

Správce IT, *web*

Oddělení odborné činnosti	Oddělení služeb veřejnosti		Oddělení ekonomické a detašovaných muzeí	Oddělení provozu a výroby a správy Lovecko-lesnického muzea na zámku Úsov	
Vedoucí oddělení <i>kurátor sb. a mob. fondů, historik</i>	Vedoucí oddělení <i>výstavář, obchodní referent</i>		Vedoucí oddělení <i>hlavní účetní</i>	Vedoucí oddělení <i>technický pracovník</i>	
<p><b>Pracoviště společenských věd</b> Archeolog Archeolog Etnograf Historik Historik umění, SM Historik umění, knihovna</p> <p><b>Pracoviště správy a ochrany sbírek</b> Správce depozitáře Konzervátor</p> <p><b>Pracoviště přírodních věd</b> Botanik Zoolog, <i>geolog</i></p>	<p><b>Pracoviště výstavní a propagační</b> Grafik, výstavář  Skladník, <i>zásobovač</i> Pracovník vztahů k veřejnosti</p>	<p><b>Pracoviště návštěvníckého servisu</b> Průvodce, <i>pokladní</i>  Edukátor v kultuře, <i>zřízenec, pokladní</i>  Průvodce, <i>pokladní</i>  Dokumentátor – <i>digitalizace, zřízenec, pokladní 0,75</i>  Grafik, výstavář, <i>pokladní, zřízenec</i></p>	<p><b>Pracoviště ekonomické</b> Mzdová účetní Účetní, BOZP, majetek</p> <p><b>PAK Loštice</b> Zřízenec v kult.zař. pokladní, <i>uklízečka</i></p> <p><b>Muzeum Zábřeh</b> Historik – <i>vedoucí</i> Zřízenec v kult. zařízení, <i>pokladní, uklízečka</i></p> <p><b>Muzeum v Mohelnici</b> Historik – <i>vedoucí</i>  Zřízenec v kult. zařízení, <i>pokladní, uklízečka</i> Historik – <i>vedoucí</i></p>	<p><b>Zámek Úsov</b> Kastelán – <i>vedoucí</i>  Průvodce, <i>admin. tech. prac.</i>  Průvodce 0,66  Průvodce, <i>uklízečka</i>  Domovník  Uklízečka 0,66</p>	<p><b>Pracoviště stavební</b> Zedník</p> <p><b>Pracoviště dřevozpracující</b> Truhlář – <i>vedoucí</i>  Truhlář  Truhlář</p> <p><b>Pracoviště provozu</b> Zámečník  Řidič, <i>domovník</i>  Uklízečka  Uklízečka</p>



## 1.4 Základní údaje o hospodaření organizace

Pro rok 2025 byl schválen neinvestiční příspěvek na provoz ve výši 35 127 000 Kč, z toho 2 257 000 Kč byl příspěvek na provoz – provozní náklady, 27 578 000 Kč příspěvek na mzdové náklady, 1 404 000 Kč příspěvek na provoz – odpisy, příspěvek na provoz – plyn 590 000 Kč a příspěvek na provoz – elektrická energie 650 000 Kč a příspěvek na provoz – teplo 1 900 000 Kč. Stanoveny byly následující závazné ukazatele: limit mzdových prostředků, limit spotřeby plynu, tepla a elektrické energie, odvod z fondu investic (odpisy), vyrovnané nebo zlepšené hospodaření a maximální přepočtený stav zaměstnanců. Schválený rozpočet (plán výnosů a nákladů) hlavní činnosti byl na straně výnosů 37 820 000 Kč (tř. 6) a na straně nákladů 37 905 000 Kč (tř. 5), přičemž transferový podíl byl 148 000 Kč.

### 1.4.1 Základní údaje o hospodaření

Tabulka č. 2: Schválený příspěvek na provoz včetně úprav a závazné ukazatele 2025

Název položky	v tis. Kč	Skutečné plnění v tis.
Příspěvek na provoz	2 257	2 257,00
Příspěvek na provoz – mzdové náklady	29 384	29 276,715
Příspěvek na provoz – odpisy	1 404	1 152,025
Příspěvek na provoz – plyn	590	562,013
Příspěvek na provoz – el. energie	650	627,113
Účelový příspěvek archeologie	30	30,00
Příspěvek na provoz – teplo	1 900	1 247,838
Příspěvek na provoz – účelově určený	507	485,333
Příspěvek na energeticky úsp. opatření	0	0,00
Příspěvek na opravu – rekonstrukce WC	500	500,00
Příspěvek na opravu zdí Muzea Mohelnice	350	vrácen
<b>Celkem neinvestiční příspěvek</b>	<b>37 572</b>	<b>36 138,034</b>

Investiční příspěvky	v tis. Kč
Náklady za připojení odběr. místa Robotárna	46
Nákup sbírkových předmětů	115
<b>Celkem investiční příspěvky</b>	<b>161</b>

Závazné ukazatele	v tis. Kč	Skutečné plnění
Limit mzdových prostředků	21 859	21 859 000,00
Limit spotřeba plynu	590	562 012,55
Limit spotřeba el. energie	650	627 112,66
Limit spotřeby tepla	1 900	1 247 837,49
Odvody z fondu investic (odpisy)	1 334	1 094 624,11
Průměrný přepočtený stav	47,98	44,89
Hospodářský výsledek		+547 750,41

U příspěvku na provoz – mzdové náklady za rok 2025 vznikl přeplatek na odvodech sociálního a zdravotního pojištění ve výši 107 285,21 Kč (přeplatek vznikl větším počtem pracovníků pracujících formou dohody o provedení práce – zástupy za nemoc), dále organizace vykázala přeplatek na příspěvku na provoz – elektrická energie a teplo. Všechny přeplatky byly zřizovateli vráceny v rámci ročního vypořádání.

Tabulka č. 3 – Tabulka fondů

V Kč	Stav k 1. 1. 2025	Tvorba	Čerpání	Stav k 31. 12. 2025
<b>Fond odměn</b>	109 855,32	28 000,00	27 400,00	110 455,32
<b>FKSP</b>	29 890,79	214 548,95	190 778,00	53 661,74
<b>Fond rezervní</b>	1 534 501,50	295 072,66	828 000,00	1 001 574,16
<b>Fond rezervní z jiných titulů</b>	326 700,00	8 000,00	8 000,00	326 700,00
<b>Fond investic</b>	167 003,67	3 366 391,64	3 296 057,43	237 337,88

Fond odměn byl tvořen ze zlepšeného výsledku hospodaření ve výši 28 000 Kč a čerpán byl pouze na uhrazení odměny ředitelky za doplňkovou činnost ve výši 27 400 Kč (v souladu s ustanovením Pravidel hodnocení ředitelů příspěvkových organizací zřizovaných Olomouckým krajem). Fond kulturních a sociálních potřeb byl tvořen pouze zákonným přidělem, a to 1 % ze mzdových nákladů ve výši 214 548,95 Kč, a čerpán byl zejména na spolufinancování stravenek (113 208 Kč) a na penzijní pojištění zaměstnanců (73 100 Kč). Rezervní fond byl v roce 2025 tvořen ze zlepšeného výsledku hospodaření v roce 2024 ve výši 295 072,66 Kč a byl čerpán ve výši 828 000 Kč na posílení fondu investic. Rezervní fond z ostatních titulů byl tvořen účelovými dary ve výši 8 000 Kč a čerpán byl ve výši účelových darů (8 000 Kč) na akce Šumperský hafan 2025.

Fond investic byl tvořen příspěvkem na provoz – odpisy a investičním příspěvkem zřizovatele (sbírkové předměty a přípojku elektrické energie), dále převodem z RF. V roce 2025 získala organizace také investiční příspěvek z programu MK ČR na nákup sbírkových předmětů ve výši 91 000,00 Kč (Akviziční fond). Realizované byly nákupy sbírkových předmětů, zabezpečovací systém EZS a EPS na budovu Robotárny a projekt nové expozice plánované do rekonstruované budovy Robotárny.

#### 1.4.2 Dotace celkem

V roce 2025 získala organizace neinvestiční finanční prostředky z dalších zdrojů (obce, MK ČR) v celkové výši 264 000 Kč, z toho 46 000 Kč z rozpočtů obcí (16 000 Kč město Zábřeh, 5 000 Kč město Loštice, 5 000 Kč město Mohelnice, 10 000 Kč město Šumperk a 10 000 Kč město Úsov). Ze státního rozpočtu se podařilo získat 127 000 Kč z programu MK ČR ISO II/D na restaurování sbírkových předmětů. Na nákup sbírkových

předmětů přispělo MK ČR částkou 91 000 Kč (investice, program Akviziční fond).

Od soukromých dárců byly získány finanční dary ve výši 8 000 Kč, a to na akce Šumperský hafan 2025. Věcné dary v hodnotě 20 930 Kč byly získány pro akci Šumperský hafan 2025, dále se jednalo o věcné dary do sbírek. Dary se daří získávat zejména na konkrétní akce, kde už má VMŠ získaný určitý okruh příznivců. Tyto dary jsou jak finanční, tak věcné.

Zřizovatel, tj. Olomoucký kraj, pak organizaci poskytl účelovou dotaci na záchranné archeologické výzkumy ve výši 30 000 Kč a poskytl také účelové příspěvky na akce Muzejní noc, Šumperský hafan, Velikonoce v muzeu a Zámecký den Úsov v hodnotě 218 000 Kč, dále příspěvek na opravu Rekonstrukce WC v Muzeu Mohelnice ve výši 500 000 Kč. Z důvodu velmi dlouhého stavebního řízení bylo financování této akce zřizovatelem posunuto do 31. 08. 2026. Usnesením UR/24/46/2025 ze dne 25. 8. 2025 VMŠ získalo od zřizovatele neinvestiční příspěvek 289 281 Kč na nákupy vybavení (čističky vzduchu, mobilní ventilátory, myčka nádobí, zahradní židle, tiskárna, výstavní vitríny, zásuvková skříň, videoprojektor a disky).

### 1.4.3 Celkem výnosy a náklady

Výnosy a náklady jsou patrné zejména z **Výkazu zisku a ztráty (část 5, příloha č. 1)**. V tomto dokumentu jsou odděleně evidovány výnosy a náklady hlavní a vedlejší činnosti. Příspěvek na provoz a další dotace byly okomentovány v kapitole předchozí (1.4.2).

Tabulka č. 4: Výsledek hospodaření 2025

V Kč	Skutečnost celkem	- z toho hl. činnost	- doplňková činnost
<b>Náklady</b>	39 672 692	39 356 774	315 918
<b>Výnosy</b>	40 405 420	39 904 524	500 896
<b>Hospodářský výsledek</b>	732 728	547 750	184 978

Výnosy celkem dosáhly výše 40 405 420 Kč, z toho 39 904 524 Kč představují výnosy z hlavní činnosti a 500 896 Kč jsou výnosy z doplňkové činnosti (viz tabulka č. 4). Výnosy z vlastních služeb – vstupné (2 856 024 Kč) byly o více než 200 000 Kč vyšší než v roce 2024 a jedná se o vůbec nejvyšší tržbu za sledované desetileté období. V doplňkové činnosti tvoří největší část výnosů výnosy z občerstvení Šumperk a Úsov – káva, čaj, nealko a cukrovinky (324 728 Kč), což v roce 2025 znamená meziroční nárůst o cca 70 %.

Tabulka č. 5: Skutečné výnosy k 31. 12. 2025 v Kč

Výnosy – Doplnková činnost	500 896,00
Hlavní činnost – služby, pronájem HČ	3 198 099,00 (vstupné 2 856 024,00)
Hlavní činnost – prodej zboží	286 926,00
Hlavní činnost – čerpání fondů (RF, Fond odměn)	35 400,00
Hlavní činnost – pojistné události	17 263,00
Hlavní činnost – jiné výnosy z činnosti	69 270,02
Hlavní činnost – úroky	190 747,36 (cash pooling)
Hlavní činnost – dotace z měst a obcí	46 000,00
Hlavní činnost – dotace, refundace	150 152,00
<b>Celkem</b>	<b>4 494 753,38</b>
Příspěvky zřizovatele včetně příspěvku na odpisy	35 910 667,23
<b>Podíl příspěvků zřizovatele HČ</b>	<b>91,24 %</b>

Procento soběstačnosti (autarkie) bylo počítáno jako podíl vlastních výnosů (4 494 753,38 Kč) a nákladů po odečtení odpisů dlouhodobého majetku (38 243 868,81 Kč) krát 100. V roce 2025 tedy organizace vykazovala procento soběstačnosti **11,75 %**.

Celkové náklady na pokrytí hlavní činnosti organizace včetně nákladů na odpisy činily 39 356 774,20 Kč, z toho mzdové náklady včetně zákonných odvodů a přidělu do FKSP (kvazi mandatorní výdaje) dosáhly částky 29 327 266,79 Kč, což je 74,52 % nákladů na hlavní činnost (v roce 2024 to bylo 69,7 %). Na úhradu energií (mimo PHM) bylo použito 2 848 817,21 Kč, což představuje cca 7,23 % nákladů na hlavní činnost (8,5 % v roce 2024). Z tohoto plyne, že pro rok 2025 měly energie klesající ceny a hlavní zvyšující se položkou byly mzdové náklady na zaměstnance.

Celkové náklady na hlavní činnost byly o 1 451 774 Kč vyšší, než stanovil původní rozpočet, což bylo kryto vyššími výnosy ze vstupného, tržbami archeologie, získáním mimorozpočtových zdrojů (kapitola 1.4.2) a také získáním příspěvků od zřizovatele, a to účelového příspěvku ÚZ 303 485 333 Kč. Vyšší čerpání oproti schválenému rozpočtu vykazuje zejména účet 511 – restaurování sbírek (439 500 Kč), dále také účet 558 – nákup DDHM (632 156,20 Kč) a účet 502 – vodné, stočné (411 854,51 Kč). Náklady na doplňkovou činnost činily 315 917,61 Kč. Z největší části byly tvořeny mzdovými náklady včetně pojištění, energetickými náklady a náklady na zboží určené k prodeji.

O majetku a zásobách organizace vypovídá **Rozvaha – bilance (část 5, příloha č. 2)**.

Hospodaření VM Šumperk skončilo v hlavní činnosti ziskem 547 750,41 Kč. V doplňkové činnosti byl dosažen zisk ve výši 184 978,39 Kč.

Nákladová rentabilita doplňkové činnosti (bez pronájmů) byla 52,5 %. (*Náklady DČ – bez nájmů = 252 310,01 Kč, výnosy DČ – bez nájmů = 384 928,00 Kč, hospodářský výsledek DČ bez nájmů je 132 617,99 Kč.*)

#### **1.4.4 Závazné ukazatele**

Organizaci byly stanoveny následující závazné ukazatele: vyrovnané nebo zlepšené hospodaření, limit mzdových prostředků, odvod z fondu investic a průměrný přepočtený počet zaměstnanců. Od roku 2023 jsou stanoveny další závazné ukazatele, a to limit spotřeby plynu a limit spotřeby elektrické energie, a pro rok 2024 byl nově stanoven navíc limit spotřeby tepla.

Hospodaření organizace skončilo s přebytkem, byl vykázán zlepšený (kladný) hospodářský výsledek celkem 732 728,80 Kč (z toho doplňková činnost 184 978,39 Kč).

Závazný ukazatel – limit mzdových prostředků na účtech 521 byl v průběhu roku navýšen (novela Nařízení vlády č.341/2017Sb., o platových poměrech) na částku 21 859 000 Kč (UZ 301) a tento limit byl dodržen, jelikož vykazované vyšší čerpání (skutečnost čerpání 21 991 316,00Kč) bylo kryto prostředky poskytnutými bez prostřednictví zřizovatele na účet organizace ve smyslu směrnice Olomouckého kraje č. 3/2025, část III, čl. 3 a) – odměny z RF, doplňková činnost a refundace ČSSZ.

Schválený závazný ukazatel výše odvodů z fondu investic byl upraven na částku 1 152 025,38 Kč. Stanovené čtvrtletní částky odvodů byly řádně odvedeny.

Posledním závazným ukazatelem byl maximální průměrný přepočtený stav zaměstnanců. Tento ukazatel byl pro rok 2025 stanoven na 47,98 zaměstnance, skutečnost byla **44,89**.

Nedočerpané částky byly vráceny zřizovateli v rámci ročního vyúčtování příspěvků.

Všechny závazné ukazatele stanovené na rok 2025 organizace splnila.

## **1.5 Údaje o kontrolách, auditu, certifikáty**

Kontrolní činnost v podmínkách VM probíhá v několika liniích.

### **Vnitřní kontroly:**

1. Kontrolní činnost podle zákona 320/2001 Sb., o finanční kontrole, a směrnice VM Šumperk č. 5/2015, finanční kontrola.

V rámci předběžné finanční kontroly bylo vydáno 442 žádanek (z toho 85 žádanek na PHM), 456 objednávek, 132 smluv (licenční, nakladatelské, smlouva o dílo, kupní smlouva,

darovací, smlouva o pronájmu, smlouva o výpůjčce, smlouva o využití služebního vozidla apod.), 409 skladových výdejků a příjmků (z toho 112 publikace, 297 materiál), bylo zlikvidováno 140 cestovních příkazů, faktur přijatých bylo 600, vydaných 202, pokladních dokladů 496.

V rámci následné finanční kontroly provedla pracovnice sekretariátu 5 kontrol pokladních dokladů a žádanek, 3 kontroly došlých faktur a objednávek, 2 kontroly bankovních dokladů. Případné drobné nedostatky, většinou chybějící podpisy, byly neprodleně odstraněny.

Vyhodnocování kritérií hospodárnosti a efektivnosti v hospodaření organizace (směrnice VM Šumperk 2/2018) – bylo zpracováno celkem 22 zpráv s vyhodnocením plnění kritérií hospodárnosti (čerpání energií, PHM, cestovní náhrady, rozpočet knihovny, čisticí prostředky a ochranné prostředky, kancelářské potřeby, stravenky, telefonní poplatky). Vyhodnocení se provádí čtvrtletně s tím, že případné odchylky od průměru (meziroční srovnání) jsou náležitě odůvodněny.

Součástí kontrolní činnosti je také každoroční aktualizace analýzy rizik, která zpracovává rizika v následujících oblastech: nemovitý majetek, sbírky muzejní povahy, movitý majetek, finanční majetek a účetnictví, automobily a stroje, nehmotný majetek a personál. V roce 2024 ani 2025 nevznikly důvody pro aktualizaci, a proto zůstala v platnosti analýza rizik z roku 2023.

## 2. Kontrolní činnost vedoucích pracovníků – vedoucí 4 oddělení

Kontrolní činnost vedoucích pracovníků je prováděna vedoucími oddělení v rámci schválené organizační struktury VM Šumperk, každé oddělení má zpracovaný vlastní plán kontrol. Kontroly oddělení odborné činnosti se týkají např. zápisů chronologické evidence v přírůstkových knihách, záznamů o klimatických podmínkách v depozitářích, digitalizace apod. Kontroly oddělení provozu a výroby a správy Lovecko-lesnického muzea na zámku Úsov byly zaměřeny např. na kontrolu regálů a žebříků, na kontroly z hlediska PO a BOZP, na kontrolu služebních vozidel. Oddělení služeb veřejnosti provedlo kontroly stavu pokladních knih a pokladní hotovosti, kontroly dodržování klimatických podmínek ve výstavních prostorách atd. Oddělení ekonomické a správy detašovaných zařízení provádí pravidelné kontroly pokladních knih na zařízeních a další kontroly spadající pod finanční kontrolu. Z předložených zápisů a zpráv vyplývá, že kromě drobných a ojedinělých nedostatků formálního charakteru nebyla shledána vážnější pochybení.

**Vnější kontroly:**

1. Krajská hygienická stanice Olomouckého kraje provedla kontrolu plnění povinností stanovených v zákoně č. 258/2000 Sb. Zákon o ochraně veřejného zdraví a nařízení Evropského parlamentu a Rady č. 1223/2009 o kosmetických přípravcích. Předmětem kontroly byl výrobek – Čarodějná mast. Kontrola proběhla 20. 5. 2025 a nebylo zjištěno žádné porušení povinností.
2. Dne 12. 6. 2025 byla provedena roční prověrka bezpečnosti práce a požární ochrany. Předmětem kontroly byly zejména revize a odborné prohlídky, technická úroveň a vybavenost pracoviště, úroveň a vybavení sociálního zázemí, poskytování OOPP, organizační a výchovná opatření a stav požární ochrany. Kontrola proběhla na všech pracovištích VM Šumperk a nebyly zjištěny žádné závady.

O zahájení kontrol i o jejich výsledcích byl zřizovatel informován prostřednictvím Portálu PO.

**1.6 Zpráva o poskytování informací podle zákona č. 106/1999 Sb. za rok 2025**

V režimu zákona č. 106/1999 Sb. v platném znění byla v roce 2025 řešena jedna žádost o informace, která se týkala odměňování pracovníků VMŠ. Žádosti bylo vyhověno až na základě výroku odvolacího orgánu.

Informace pro klienty jsou uvedeny v kapitole 1.1.

Výkaz zisku a ztráty a Rozvaha za rok 2025 jsou uvedeny v přílohách (část 5).

## 2. Výkaz odborné činnosti – slovo ředitelky

Rok 2025 byl pro Vlastivědné muzeum v Šumperku ve znamení významné akce financované z fondů EU. Jednalo se o dotaci z NPO Brownfieldy (č. výzvy 1/NPOBF/2023), na rekonstrukci tzv. červené budovy v areálu robotárny v Lidické ulici v Šumperku. Práce byly zahájeny začátkem prosince 2024 a pokračovaly po celý rok 2025. Do rekonstrukčních prací se zapojili také zaměstnanci z oddělení provozu a výroby. Zástupci vedení organizace se účastnili pravidelných kontrolních dnů, na nichž se řešily aktuální problémy. Vzhledem ke skutečnosti, že původní využití stavby bylo odlišné, vyplynulo během rekonstrukce množství detailů, které bylo třeba upravit tak, aby lépe vyhovovaly novému účelu.

Rok 2025 byl také rokem, v němž se rozhodovalo o nové nájemní smlouvě na areál Pavlínina dvora v Šumperku. V tomto areálu sídlí šumperské muzeum již od roku 1949. I přes veškerou snahu a předložení množství argumentů se nepodařilo vyjednat výhodnou smlouvu a VMŠ přišlo nejen o nádvoří, ale také o skladové prostory a oba hlavní vstupy do areálu.

Provoz organizace opět komplikovala vysoká nemocnost (4,42 %), způsobená zejména dvěma dlouhodobými nemocemi a také větším množstvím krátkodobých nemocí. Práce těchto zaměstnanců byla zpravidla rozdělena mezi spolupracovníky, nicméně grafické práce při přípravě publikací musely být řešeny z části dodavatelsky a z části formou dohody o provedení práce. Chybějící zřízenci a průvodci byli většinou suplováni zaměstnanci pracujícími na dohodu o provedení práce (zejména v Muzeu Šumperk).

Vlastivědné muzeum v Šumperku navštívilo v roce 2025 celkem 86 553 osob, z toho pouze výstavy a expozice 73 169 osob. K celkové návštěvnosti je nutné přičíst i návštěvnost vlastních putovních výstav v jiných institucích (19 909 osob), pak se dostaneme k celkovému číslu 106 462 osob. Opravdu rekordní čísla zaznamenalo opět především šumperské muzeum, kde tržby ze vstupného překonaly částku 1 320 000 Kč. Celkový výnos ze vstupného ze všech zařízení byl nejvyšší za sledované desetileté období.

Významné úkoly vytyčené na rok 2025 byly stanoveny v plánu činnosti a spočívaly mimo výše uvedené investiční akce zejména v dodržení všech zákonných povinností, popř. povinností vyplývajících z dalších předpisů zřizovatele.

I v roce 2025 se podařilo dosáhnout zlepšeného výsledku hospodaření, a to zejména díky získání dotací a darů. Ovšem největší podíl na dobrém výsledku hospodaření měly opět vysoké výnosy v hlavní činnosti a zisky v činnosti doplňkové.

Velmi významnou událostí bylo zapsání sbírkového předmětu evidovaného v rámci historické podsbírky Havelkova muzea v Lošticích – translokační plán židovského osídlení v Lošticích – spolu s dalšími plány tohoto typu do mezinárodního registru Paměti světa UNESCO. Projekt nominace plánů dochovaných v tuzemských sbírkách zastřešoval Národní archiv v Praze. Plány vznikly na základě přímé intervence státních úřadů habsburské monarchie (z nařízení Karla VI., tzv. translokačního restriktu), kdy se židovské obyvatelstvo muselo nuceně sestěhovat do jedné vyhrazené části města. Plány tak představují ojedinělý doklad kartografické tvorby z první poloviny 18. století, a to především díky unikátnímu vyobrazení daných míst, a těší se od počátku badatelskému zájmu. Zapsání muzejních sbírkových předmětů do UNESCO je výjimečnou záležitostí a VMŠ se tak zařadilo mezi několik málo institucí, které mají ve svých sbírkách takto oceněný předmět.

Základními cíli organizace z hlediska kultury jako celku jsou zvyšování dostupnosti a přístupnosti kultury, účinná péče o kulturní dědictví, popř. rozvoj kulturních a kreativních odvětví. Z hlediska muzeí a galerií jsou pak prioritními úkoly kvalifikovaná správa sbírek a jejich rozšiřování, vědecko-výzkumná činnost a také služba veřejnosti v souladu se standardy veřejných služeb. Tyto cíle byly v roce 2025 splněny beze zbytku.

## 2.1. Sbírky

Základním posláním muzeí je vytvářet a uchovávat sbírky muzejní povahy jako součást hmotného i nehmotného kulturního dědictví. V roce 2025 přibylo do sbírek VM Šumperk 462 př. č., tj. 971 kusů věcí movitých. Vyřazeno bylo 16 sbírkových předmětů (16 ks věcí movitých). 13 sbírkových předmětů bylo vyřazeno jako náprava omylu. K 31. 12. 2025 spravovalo Vlastivědné muzeum v Šumperku více než 353 428 kusů věcí movitých, což je 186 678 sbírkových předmětů (inventárních čísel, dle stavu v CES). Na nákupy sbírkových předmětů bylo vynaloženo 165 061 Kč, z toho 115 000 Kč pocházelo z investičního účelového příspěvku zřizovatele na nákup sbírek muzejní povahy. Jeden sbírkový předmět byl pořízen s pomocí dotace ve výši 91 000 Kč, jež byla poskytnuta z Akvizičního fondu MK ČR.

V akviziční činnosti se muzeum snaží plnit své poslání regionálního muzea, vytváří sbírky na základě vědecko-výzkumné činnosti ve všech oborech vymezených zřizovací listinou. Dle dostupných možností dokumentuje změny v regionu, při získávání sbírek spolupracuje s veřejností, se soukromými podniky, s institucemi i samosprávami v regionu. Navíc částečně plní i funkci regionální galerie. Z nejnovějších přírůstků do sbírky šumperského muzea, podsbírky historické, lze zmínit např. předměty z pozůstalosti J. Jílka se vztahem k šumperské

vojenské posádce z období mezi světovými válkami, fotografie pořízené S. Hrabem v oblasti Staroměstska (zejména dnes již zaniklé osady Adamov). Významnou akvizicí je píšťalový flašinet, Harmonipan, z roku 1933, který významně dokumentuje výrobu regionální rodinné firmy na výrobu flašinetů a organů. Mnohé přírůstky se podařilo získat ve spolupráci s veřejností a realizací výstavních projektů, např. doklady domácí kutilské a výtvarné tvorby v období 60. až 80. let 20. století. Nejcennější akvizicí v oblasti uměleckohistorických sbírek v roce 2025 představuje nepochybně výkup velkoformátové olejomalby Radky Bodzewicz s názvem Vize, který byl finančně podpořen Ministerstvem kultury příspěvkem z Akvizičního fondu. Dílo obsahuje i audiovizuální vrstvu rozšířené reality, je tedy prvním uměleckým dílem ve fondech muzea, které zkoumá možnosti nových médií. K významným akvizicím patří i nákup olejomalby s vedutou Šumperka, která zachycuje stav zástavby města v roce 1875. Pravděpodobným autorem malby je Carl Thöndel. Přínosnou spoluprací se podařilo navázat s potomky význačných šumperských podnikatelů Sieglů a Seidlů žijícími v Německu, díky níž byly sbírky obohaceny o soubor unikátních historických fotografií exteriérů i interiérů obytných domů obou rodin ze sklonku 19. a první třetiny 20. století.

Dařilo se rozšiřovat i přírodovědné sbírky, do geologické podsbírky šumperského muzea byl zapsán rozměrný vzorek magnetitu z dnes již zaniklé lokality Franziska Zeche v Šumperku. Zásadním přírůstkem do sbírky zábřežského muzea je určitě grafický list Alegorie od Václava Hollara (1647), mezi nejdůležitější akvizici do sbírek Památníku Adolfa Kašpara v Lošticích určitě patří skicák malíře A. Kašpara z 1. čtvrtiny 20. století.

Do obou archeologických podsbírek přibylo opět několik unikátních nálezů, které jsou výsledkem projektu Preventivní archeologie. V šumperské podsbírce se jedná o celý měděný sekeromlat z eneolitu (4.–3. tis. př. n. l.), tedy jeden z nejstarších kovových předmětů, nalezený na katastru Bludova. Mohelnickou archeologickou podsbírku zase obohatil nález celé železné sekerky typu bradatice z raného středověku, středohradištního období (9.–10. stol.), nalezený na katastru Lechovic.

V systematické evidenci bylo zkatalogizováno 1 182 sbírkových předmětů (1 216 ks věcí movitých). Inventarizací prošlo 18 162 sbírkových předmětů, tj. cca 10 % z celkového počtu 184 681 sbírkových předmětů (stav na počátku 3. cyklu inventarizace).

V programu Demus bylo zdigitalizováno celkem 1 725 katalogizačních karet, z toho 1 182 ks byly nové přírůstky a přepsáno bylo 543 ks katalogizačních karet.

Úspěšně pokračoval i proces digitalizace sbírkových předmětů, a to s pomocí

digitalizační techniky zakoupené v roce 2024, kdy VMŠ obdrželo dotaci z NPO na vybavení digitalizačního pracoviště. Projekt byl realizován jako součást záměru Olomouckého kraje (zřizovatel VMŠ) standardizovat digitalizaci kulturního dědictví ve vlastnictví kraje a ve správě jím zřizovaných muzeí. Za tímto účelem byla rovněž vypracována a přijata stále platná Strategie digitalizace kulturního dědictví ve vlastnictví Olomouckého kraje. V roce 2025 bylo zdigitalizováno 4 010 sbírkových předmětů, celkový počet digitalizátů byl ovšem mnohem vyšší (mnohé sb. předměty mají více ks), a to 11 056. V souvislosti s realizací projektu digitalizace pokračovala i spolupráce při zveřejňování digitalizovaných sbírek s portálem Národního muzea [www.eSbirky](http://www.eSbirky) – kulturní dědictví on-line, kde bylo zveřejněno dalších 899 digitálních záznamů sbírek VM Šumperk (694 inv. č. sb. předmětů, některá mají zapsáno více kusů). Příprava podkladů ke zveřejnění si žádala značnou pozornost i pečlivost kurátorů, protože bylo u mnoha předmětů potřeba ověřit či zpřesnit jejich určení, což se v některých případech neobešlo bez konzultace s externími odborníky. Celkem zde zatím organizace uveřejnila již 1 870 digitálních záznamů.

V rámci péče o sbírky se podařilo zrestaurovat 54 sbírkových předmětů za 415 300 Kč (z toho 127 000 Kč z programu ISO MK ČR). Díky dotaci MK ČR tak mohlo být restaurováno 50 ks betlémových figurek (součást většího souboru) ve sbírkách VMŠ. Dalšími etapami probíhalo restaurování spolkového praporu z historické podsbírký zábřežského muzea, první etapou bylo započato s restaurováním polyfonu. Vlastními silami bylo konzervováno 349 sbírkových předmětů, k externí konzervaci bylo předáno 26 ks. Externí rekonzervací bylo ošetřeno 17 sbírkových předmětů. Celkově bylo na restaurování a (re)konzervaci sbírkových předmětů vynaloženo 439 500 Kč.

V roce 2025 pokračovala rekonstrukce nádvorní budovy v areálu tzv. robotárny v Lidické ulici, ve které se předpokládá v průběhu roku 2026 zřízení muzejních pracovišť, mezi nimi digitalizačního, archeologického a konzervátorského, a také knihovny, v neposlední řadě budou některé prostory vyhrazeny pro zřízení tzv. otevřených depozitářů.

## **2.2. Vědecko-výzkumná činnost**

Vědecko-výzkumná činnost muzea spočívá ve výzkumu prostředí, z něhož sbírky pocházejí. Není sice povinností, aby z tohoto výzkumu vzešla i nějaká akvizice, nicméně muzeum, na rozdíl od jiných vědeckých institucí, by mělo preferovat takové vědecko-výzkumné úkoly, které předpokládají alespoň nějaké obohacení sbírek.<sup>2</sup> V tomto duchu by

---

<sup>2</sup> Žalman, J., Příručka muzejníková, Praha 2002, str. 11

měly být také vědecko-výzkumné úkoly zadávány.

V rámci vědecko-výzkumné činnosti bylo zpracovááno 24 interních úkolů a muzeum se opět zapojilo také do spolupráce na řešení řady externích vědeckých úkolů (celkem 4). Z těchto dlouhodobých úkolů se podílelo na řešení projektu Preventivní archeologie (garant pro okres Šumperk), kde je řešitelem Jakub Halama. Mária Kudelová se již tradičně zapojila do projektu Identifikace a dokumentace tradiční lidové kultury (Olomoucký kraj), dále se podílí na činnosti certifikační komise Jeseníky – originální produkt (zpracovávání posudků). Pokračovalo i zapojení archeoložky B. Tomešové do mezinárodního projektu realizovaného Archeologickým ústavem AV ČR a Filozofickou fakultou UP v Olomouci, který je zaměřen na výzkum jantarových stezek starší doby železné v oblasti střední Evropy, za VMŠ byly zkoumány vzorky jantaru nalezené v průběhu záchranného archeologického výzkumu v Dubicku v roce 2020. Program byl podpořen jak ze strany Grantové agentury ČR, tak i ze strany německé German Research Foundation.

Několik výzkumných úkolů vyústilo do podoby výstavy. Jeden výzkumný úkol byl zaměřen na život a tvorbu Jiřího Jílka, přičemž muzeum ve spolupráci s Galeríí Jiřího Jílka připomenulo 100. výročí umělcova narození velkou výstavou. Větší pozornosti se dostalo 80. výročí konce 2. světové války, kdy muzeum spolupracovalo s okresním archivem na tvorbě venkovní panelové výstavy a rovněž připravilo ve spolupráci s Klubem plastikových modelářů Šumperk výstavu Šumpersko, války, vojáci. V zábřežském muzeu bylo formou výstavy vzpomenuo výročí vzniku místního odboru KČT. Další výstupy výzkumných úkolů byly prezentovány formou komentovaných prohlídek, vlastivědných vycházek, přednášek i příspěvků na konferencích či seminářích.

V rámci vědecko-výzkumné činnosti spolupracovali jednotliví zaměstnanci i s jinými organizacemi. V oboru archeologie spolupracují Mgr. Barbora Tomešová a Mgr. Jakub Halama, Ph.D., s AÚ AV ČR, UP v Olomouci, NPÚ, ú. o. p. Olomouc, a Archeologickým centrem Olomouc, p. o. Mgr. Mária Kudelová se podílí na činnosti Pracovní skupiny pro tradiční lidovou kulturu Olomouckého kraje.

Mgr. Milan Dvořák, Mgr. Jakub Halama, Ph.D., Mgr. Barbora Tomešová a Mgr. Michaela Kollerová jsou členy PSSČ Vlastivědného muzea Jesenicka. Členkou PSSČ Muzea silnic ve Vikýřovicích je Mgr. Mária Kudelová. Nově se stala členkou PSSČ Muzea Komenského v Přerově Mgr. Pavlína Janíčková.

---

## 2.3. Prezentační činnost

Muzejní činností, která nejintenzivněji oslovuje a kontaktuje veřejnost, je bezesporu činnost prezentační.

### 2.3.1. Publikační činnost

Vlastivědné muzeum v Šumperku vydalo v tištěné podobě dvě publikace. Tradičně se jednalo o další, již 111. svazek sborníku Severní Morava (79 stran). Dále byl vydán katalog k expozici umístěné v PAK Loštice, který nese název Expozice loštických pohárů. Hrnčířství na Lošticku v proměnách času (HALAMA, J., JANÍČKOVÁ, P.).

Na webových stránkách muzea bylo zveřejněno 6 odborných článků a 7 populárně-naučných článků. Pro digitální katalog sbírek byl k prezentaci připraven soubor 49 sbírkových předmětů, jedná se o digitalizované grafiky V. Hollara.

Téměř ke všem výstavám i akcím byly vypracovány drobné tiskoviny, sylaby, listovací soubory, testy, kvízy, omalovánky nebo vystřihovánky.

Velká pozornost byla věnována opět propagaci, zejména pak propagaci v médiích a na internetu, a to jak na vlastních webových stránkách, tak i na různých jiných webech, jako např. [www.kudyznudy.cz](http://www.kudyznudy.cz), [www.mapy.cz](http://www.mapy.cz), [www.atlasceska.cz](http://www.atlasceska.cz), [www.cd.cz/vlakem-na-vylet](http://www.cd.cz/vlakem-na-vylet), [www.objevujpamatky.cz](http://www.objevujpamatky.cz) atd. Dobře fungovala i spolupráce s internetovými novinami [www.sumpersko.net](http://www.sumpersko.net) a portálem [menusumperk.cz](http://menusumperk.cz). Muzeum i v roce 2025 vkládalo své akce a výstavy do kulturního kalendáře Informačního centra Šumperk, který se propisuje rovněž na oficiální webové stránky města Šumperka. Měření návštěvnosti webových stránek [www.muzeum-sumperk.cz](http://www.muzeum-sumperk.cz) se provádí pomocí Google Search Console. V roce 2025 bylo zaznamenáno 33 700 kliknutí (v roce 2024 to bylo 31 000) a 738 000 zobrazení (v roce 2024 bylo 614 000).

Využívány byly nadále oba facebookové profily (Vlastivědné muzeum v Šumperku, zámek Úsov) a profil organizace na Instagramu. Samostatný facebookový profil má i akce Šumperský hafan. Organizace se stala v roce 2020 osobou identifikovanou k DPH, proto je možné využívat i placené reklamy na facebooku a instagramu. Tato forma propagace je opravdu velmi produktivní a za poměrně malou částku lze při správném nastavení cílových skupin oslovit skutečně velké množství potenciálních návštěvníků. Počty sledujících na obou sociálních sítích neustále rostou. Aktuálně má FB profil VMŠ 3 584 sledujících, FB profil zámku Úsov 2 131 sledujících, FB profil Šumperského hafana 1 500 sledujících. Instagramový profil organizace má aktuálně 859 sledujících. V součtu se jedná o meziroční nárůst o téměř

500 sledujících. Největší propagační dopad na sociálních sítích měla, kromě placené propagace, zveřejněná videa. V součtu všech zveřejněných videí se jedná o více než 25 tisíc zhlédnutí v roce 2025.

Muzeum disponuje celkem čtyřmi moderními dronovými videi rovněž používanými k propagaci.

Efektivně fungovala také propagace s Koordinátorem Integrovaného dopravního systému Olomouckého kraje (KIDSOK). V rámci této propagace muzeum komunikovalo 12 materiálů v LCD obrazovkách autobusů Arriva Morava a.s. v oblastech Jesenicko, Šumpersko, Zábřežsko a Mohelnicko. Dále muzeum čtvrtletně dodávalo propagační materiály do klaprámů vlaků Českých drah. Se spoluprací s KIDSOKem se také pojila možnost dodávat podklady pro aplikaci Vlakem na výlet a FB profil KIDSOKu.

Osvědčila se i spolupráce s projektem nestátních kulturních památek Objevuj památky. V rámci členství má muzeum svůj profil na oficiálních webových stránkách Objevuj památky a zároveň dostává pravidelně prostor na sociálních sítích projektu.

Nadále pokračovala spolupráce muzea s redakcemi Šumperského zpravodaje, MF Dnes, volnočasových magazínů Look at it a Dovolena s nápadem, kulturní revue Olomouckého kraje KROK a Věstníku AMG. Dobrou spoluprací muzeum navázalo také s regionálními informačními centry, a to zejména s informačními centry v Šumperku, Rapotíně, Zábřehu, Velkých Losinách a Loučné nad Desnou. Ve městě Šumperku muzeum během celého roku využívalo 25 výlepových ploch k propagaci výstav a akcí. Další výlepové plochy byly využívány také v Mohelnici, Zábřehu, Uničově a Šternberku.

Nově navázalo muzeum spoluprací s vydavatelstvím RF HOBBY s.r.o., které stojí za vydáváním magazínů Epoque, Svět na dlani či Historie.

Příležitostně muzeum v rámci propagace spolupracovalo s TV Morava, Českou televizí a regionálními rádii. Měsíční programy muzea byly každoměsíčně elektronicky zasílány do informačních center, knihoven, školských zařízení, obcí, ubytovacích zařízení i médiím.

Dobrou příležitostí k propagaci muzea bylo v roce 2025 také spolupořadatelství významných kulturních akcí regionu, jako jsou Dny architektury, festival Město čte knihu, festival Blues Alive, akce Šumný Šumperk.

Fenomén sociálních sítí je velmi důležitým prvkem nejen v oblasti propagace, ale také při získávání informací o návštěvnicích, o jejich názorech a přáních, tvoří jakousi zpětnou vazbu reflektující činnost muzea. *Viz Opatření 1.3.1 Koncepce.*

### **2.3.2. Přednášková činnost**

Přednášková činnost byla tradičně realizována zejména na vernisážích a formou komentovaných prohlídek či vlastivědných vycházek. Samostatných autorských přednášek bylo 44. Přednášková činnost pracovníků muzea probíhala v některých případech i mimo prostory muzea. Na vernisážích bylo autory výstav předneseno celkem 16 přednášek a komentovaných prohlídek bylo 206.

S velkým ohlasem se setkala série přednášek M. Kudelové nazvaná Václavov ve fotografiích J. Webera. M. Kudelová rovněž připravila v adventním období přednášku o historii vánočního veřejného stromu v Šumperku jako doprovodný program k Vánoční výstavě. Značný ohlas veřejnosti upoutala také přednáška Návrat vlka do Jeseníků, na které se podílel M. Dvořák (dále o této akci viz níže). O podnikatelské rodině Kleinů přednášela v Loučném nad Desnou M. Kollerová, v TIC Rapotín se opět představila Kristina Lipenská a tentokrát to bylo na téma Rodina Primavesi a sladký život v Podesní. Toto téma ji provázelo i později, kdy ve spolupráci s obcí Loučná nad Desnou připravila sérii komentovaných prohlídek rekreačního objektu stojícího dnes na místě původního letoviska rodiny Primavesi v Koutech nad Desnou. S velkým ohlasem veřejnosti se setkaly i její vlastivědné vycházky, zaměřené např. na zajímavé náhrobky na městském hřbitově v Šumperku (realizováno ve spolupráci s městskou knihovnou). Pozornost přilákaly i aktivity konané v souvislosti s festivalem Dny architektury – k festivalu muzeum přispělo přednáškami K. Lipenské spojenými s prohlídkami objektů SVČ Doris a ZŠ Hanácká, bývalých městských lázní v Šumperku (zde spolu s P. Janíčkovou) nebo s prohlídkou barokní sýpky ve Velkých Losínách. Zájem především seniorů přilákala i přednáška M. Filipové na téma Starý Šumperk v díle C. Thöndela. Veřejnost také využila nabídky komentovaných prohlídek a exkurzí v rámci akce Archeologické léto.

Externisty bylo uskutečněno 19 přednášek. Většina těchto aktivit se soustředila v šumperském muzeu. Mgr. V. Slezák z CHKO Jeseníky přednesl přednášku s názvem Návrat vlka do Jeseníků, která se setkala s velkým ohlasem u veřejnosti. Mykoložka Tereza Tejklová připravila přednášku s názvem Barvy, vůně a chuť hub. V prosinci uvedl svou novou publikaci Brateček z Bretnova i etnograf Vlastivědného muzea Jesenicka Mgr. Matěj Matela. V PAK Loštice se u příležitosti ukončení výstavy věnované osobnosti A. Langa konala přednáška K. Faltýnka.

### 2.3.3. Činnost výstavní

Další významnou složkou poslání muzeí je zpřístupnění muzejních sbírek veřejnosti formou expozic a výstav. Hodnocení výstav je záležitostí značně subjektivní, proto jsou v této zprávě brány v potaz pouze měřitelné hodnoty, a to návštěvnost, tržby a popřípadě návštěvnický a mediální ohlas.

Nejvyšší návštěvnost v absolutních číslech zaznamenaly opět výstavy určené dětem instalované v šumperském Muzejíčku. Nejúspěšnější byla výstava Farma v muzejíčku, která přilákala celkem 11 842 návštěvníků (od června 2025 do prosince 2025), což je po roce nový absolutní rekord v počtu návštěvníků na jednu výstavu. Pozadu nezůstala ani další instalace v Muzejíčku s názvem Výlet zpět o miliony let, kterou zhlédlo téměř 7 930 malých i velkých návštěvníků. Muzejíčko navštívilo v roce 2025 rekordních 19 772 osob. Návštěvnost v Muzejíčku představovala téměř 69 % celkové návštěvnosti výstav v šumperském muzeu a 59 % návštěvnosti výstav ve všech zařízeních VM Šumperk. Navíc pro potřeby menších prostor modifikovaná výstava S Muzejíčkem kolem světa (instalovaná v roce 2022 v Muzejíčku) přilákala dalších 1 033 návštěvníků do Muzea Zábřeh. K dalším úspěšným projektům v Muzeu Šumperk patřila např. Vánoční výstava (1 166 osob). V šumperském muzeu, kde probíhá paralelně více výstav, se uskutečnilo 25 výstav s celkovou návštěvností 28 614 osob, v Muzeu Mohelnice bylo instalováno 7 výstav s návštěvností 1 489 osob a v Zábřehu proběhlo 12 výstav, které zhlédlo celkem 3 005 návštěvníků. V Památníku A. Kašpara se konaly 4 výstavy, návštěvnost byla 316 osob. Výstavy byly v roce 2025 opět instalovány i v jiných muzeích a institucích.

Celkově se uskutečnilo 48 krátkodobých výstav, z toho 7 výstav z dílny VM Šumperk bylo instalováno v jiných muzeích a institucích (viz výše). Návštěvnost výstav ve všech zařízeních VM Šumperk byla 33 424 osob, z toho 24 928 vstupů bylo placených.

V 15 stálých expozicích byla celková návštěvnost 39 745 osob, což je o 381 osob více než v roce 2024.

Samostatné přednášky navštívilo ve všech zařízeních 1 354 osob a jiné akce 6 230 osob. Celková návštěvnost (výstavy, expozice, přednášky, koncerty a jiné akce) byla tedy 86 553 osob; k tomu je nutné přičíst 19 909 návštěvníků, kteří zhlédli výstavy z dílny Vlastivědného muzea v Šumperku zapůjčené do jiných muzeí. Konečná návštěvnost je tedy 106 462 osob.

**Vertikální analýza – položky porovnávány ve stejném časovém okamžiku:****Porovnání návštěvnosti expozic a výstav v jednotlivých zařízeních VM Šumperk**

Porovnání vyjadřuje vztah návštěvnosti jednotlivých zařízení k dané základně, v tomto případě k celkové návštěvnosti (86 553 = 100 %). Téměř polovinu všech návštěvníků VM Šumperk přilákalo Muzeum Šumperk (49 %), na druhém místě je Lovecko-lesnické muzeum na zámku Úsov (41 %), následují Muzeum Zábřeh (5 %), Muzeum Mohelnice (4 %) a Památník Adolfa Kašpara v Lošticích (1 %).

**Porovnání tržeb v jednotlivých zařízeních VM Šumperk**

Srovnání tržeb ze vstupného (viz tabulka č. 8) je v podstatě obdobné jako srovnání návštěvnosti. V roce 2025 bylo dosaženo tržeb ve výši 2 856 024 Kč.

Vzhledem k celkovým tržbám ze vstupného (2 856 024 Kč = 100 %) byl podíl jednotlivých zařízení následující: Muzeum Šumperk 47 %, Lovecko-lesnické muzeum na zámku Úsov 44 %, Muzeum Zábřeh 4 %, Muzeum Mohelnice 4 % a Památník Adolfa Kašpara v Lošticích 1 %.

Z uvedených údajů a analýz vyplývá, že téměř 91 % tržeb i návštěvnosti zajišťují Lovecko-lesnické muzeum na zámku Úsov a Muzeum Šumperk. Ostatní zařízení se na tržbách podílejí přibližně 9 %.

V roce 2025 se uskutečnilo 48 vlastních autorských výstav (autorské z výzkumu, autorské, přejeté aktivně, putovní vlastní).

**Tabulka č. 6: Návštěvnost expozic, výstav a ostatních akcí (pouze v zařízeních VM Šumperk)**

	Výstavy pl.	Výstavy nepl.	výstavy celkem	exp. pl.	exp. nepl.	Exp.celkem	Celkem pl.	Celkem nepl.	celkem
<b>Šumperk</b>	21449	7165	28614	2087	875	2962	23536	8040	31576
<b>Mohelnice</b>	1167	322	1489	1318	178	1496	2485	500	2985
<b>Loštice</b>	247	69	316	538	22	560	785	91	876
<b>Zábřeh</b>	2065	940	3005	987	504	1491	3052	1444	4496
<b>Úsov</b>	0	0	0	24830	8406	33236	24830	8406	33236
	<b>24928</b>	<b>8496</b>	<b>33424</b>	<b>29760</b>	<b>9985</b>	<b>39745</b>	<b>54688</b>	<b>18481</b>	<b>73169</b>

	Výstavy	expoze	přednášky	koncerty	jiné akce	Celkem	neplacící	celkem neplacící
<b>Šumperk</b>	28614	2962	1213	5800	3684	42273	917	8957
<b>Mohelnice</b>	1489	1496	103	0	259	3347	29	529
<b>Loštice</b>	316	560	38	0	133	1047	144	235
<b>Zábřeh</b>	3005	1491	0	0	153	4649	101	1545
<b>Úsov</b>	0	33236	0	0	2001	35237	2001	10407
	<b>33424</b>	<b>39745</b>	<b>1354</b>	<b>5800</b>	<b>6230</b>	<b>86553</b>	<b>3192</b>	<b>21673</b>

K návštěvnosti uvedené v tabulce je nutné přičíst ještě 19 909 návštěvníků výstav instalovaných v jiných zařízeních. Celková návštěvnost je tedy 106 462 osob (v roce 2024 bylo 95 296 osob). Do tabulky nebyla započítána návštěvnost venkovní výstavy k výročí ukončení 2. světové války, která byla instalovaná na pěší zóně v Šumperku. Poměr platících a neplatících návštěvníků (expozice a výstavy) v prostorách VMŠ je téměř 75 % platících a 25 % neplatících. Počet neplatících návštěvníků je dán hojnou účastí malých dětí na výstavách v Muzejíčku a v Lovecko-lesnickém muzeu na zámku Úsov (pohádková dětská trasa), dále otevřením některých výstav v rámci akcí a také volnými vstupy ve Dnech evropského kulturního dědictví a návštěvností na akcích, u nichž bylo VMŠ spoluautorem. V roce 2025 se konalo méně akcí, u kterých VMŠ vystupovalo v roli pořadatele (koncerty a jiné akce v Pavlínině dvoře).

Tabulka č. 7: Srovnání návštěvnosti expozic, výstav a akcí – celkový počet návštěvníků/neplatící

	Celkem 2017	Celkem 2018	Celkem 2019	Celkem 2020	Celkem 2021	Celkem 2022	Celkem 2023	Celkem 2024	Celkem 2025
<b>Šump.</b>	37608/17149	34067/16119	33064/15221	19148/7356	21601/12853	34140/16696	37151/14009	47472/21963	42 273/8 957
<b>Mohel.</b>	4303/714	3883/598	3415/509	1992/194	2591/608	2886/352	3397/492	3620/365	3 347/632
<b>Loštice</b>	1857/336	1540/455	1200/263	1029/273	1291/786	1313/320	1095/307	1763/578	1 047/158
<b>Zábřeh</b>	3482/744	3866/890	4159/1427	2009/373	2430/645	4574/1079	5132/1577	6236/2289	4 649/1 583
<b>Úsov</b>	39546/25179	41228/26222	41291/25929	27456/17221	31009/22634	39236/26030	41393/14736	33371/11150	35 237/10 407
<b>Celkem</b>	<b>86796/44122</b>	<b>84583/44284</b>	<b>83129/43349</b>	<b>51634/25417</b>	<b>58922/37526</b>	<b>82149/44477</b>	<b>88168/31120</b>	<b>92462/36345</b>	<b>86 553/21 637</b>

Tabulka č. 8: Srovnání návštěvnosti expozic a výstav – tržby

<b>Zařízení</b>	<b>Celkem 2016</b>	<b>Celkem 2017</b>	<b>Celkem 2018</b>	<b>Celkem 2019</b>	<b>Celkem 2020</b>	<b>Celkem 2021</b>	<b>Celkem 2022</b>	<b>Celkem 2023</b>	<b>Celkem 2024</b>	<b>Celkem 2025</b>
<b>Šumperk</b>	598322	589005	461356	495101	441526	413 096	772 666	1 039 762	1 154 316	1 328 788
<b>Mohelnice</b>	95820	89086	79409	76761	55659	77 704	100 216	125 780	142 838	122 646
<b>Loštice</b>	26501	24144	21277	13740	24964	27 170	37 704	31 248	42 140	30 660
<b>Zábřeh</b>	43072	43925	52500	52370	55443	49 222	102 164	144 320	162 538	125 392
<b>Úsov</b>	870773	959798	1032090	1047310	748410	726 710	1 325 428	1 294 731	1 127 136	1 248 538
<b>Celkem</b>	<b>1634488</b>	<b>1705958</b>	<b>1646632</b>	<b>1685302</b>	<b>1326002</b>	<b>1293902</b>	<b>2 338 178</b>	<b>2 635 841</b>	<b>2 628 968</b>	<b>2 856 024</b>

#### **2.3.4. Spolupráce s městy a obcemi, mezinárodní spolupráce**

Spolupráce se školami, obcemi a dalšími subjekty v kultuře:

V roce 2025 se dařilo rozvíjet spolupráci s městem Šumperkem. Kristina Lipenská a Michaela Kollerová pro Šumperský zpravodaj, vydávaný jednou měsíčně městem Šumperkem, pravidelně připravují příspěvky do rubriky Šumperské proměny. Starosta města Šumperka Miroslav Adámek převzal společně s první dámou Evou Pavlovou, ministrem kultury Martinem Baxou a senátorem Stanislavem Balíkem záštitu nad výstavou k 100. výročí

narození Jiřího Jílka, kterou VMŠ uspořádalo na jaře 2025 ve spolupráci s Galeríí Jiřího Jílka, jejímž zřizovatelem je rovněž město Šumperk. Mgr. Kollerová se spolu s vedoucím Státního okresního archivu v Šumperku dr. L. Míčou podílela na přípravě podkladů k panelové venkovní výstavě Šumperk 1938–1945, která vznikla u příležitosti 80. výročí ukončení 2. světové války.

Zavedená spolupráce i v roce 2025 úspěšně pokračovala s Městskou knihovnou T. G. Masaryka Šumperk. Vlastivědné muzeum v Šumperku se podílelo na organizaci 21. ročníku festivalu Město čte knihu. VMŠ program festivalu obohatilo výstavou Židé v Šumperku, Lošticích a Úsově. Na výstavu se podařilo vypůjčit vzácný soubor judaik regionální provenience ze Židovského muzea v Praze. Užší spolupráci při uspořádání zmíněné výstavy dále VMŠ navázalo se spolkem Respekt a tolerance, předseda spolku Luděk Štipl v rámci doprovodného programu k výstavě přednášel o osudech rodiny židovského chlapce Otty Wolfa.

Obrovskému zájmu veřejnosti se těšily komentované prohlídky nazvané Umělecky zajímavé náhrobky šumperského hřbitova, uspořádané opět po roce ve spolupráci s Městskou knihovnou T. G. Masaryka Šumperk, které vedly Kristina Lipenská (VMŠ) a Monika Paulová (stavební odbor MěÚ Šumperk).

Jako každý rok byly i v roce 2025 s jednotlivými městy koordinovány oslavy Dne evropského kulturního dědictví.

V roce 2025 se Vlastivědné muzeum v Šumperku již popáté aktivně zapojilo do programu celorepublikového festivalu Den architektury, přičemž pokračovalo v zavedené spolupráci se Šumperským okrašlovacím spolkem, hlavním koordinátorem šumperské části programu. Pokračovala také spolupráce se spolkem vÚzasu, z. s., který se ujal pořádání Dne architektury ve Velkých Losínách. Nově byla navázána spolupráce s Malínským kulturním a osvětovým spolkem, který s podporou obce Nový Malín uspořádal vlastivědnou vycházku Po památkách Nového Malína. Památník Adolfa Kašpara je zapojen do projektu Loštice s Bystrouškou a Tvarůžkem, který realizují město Loštice a mikroregion Mohelnicko. Jedná se o kreslenou soutěžní mapu s otázkami a herními aktivitami spojenými s více místy v Lošticích, přičemž jedno z těchto zastavení je i v Památníku Adolfa Kašpara.

V Muzeu Zábřeh byla ve spolupráci s místním odborem KČT připravena výstava k 105. výročí vzniku tohoto odboru. Odbor poskytl k tomuto účelu i některé exponáty.

Rovněž tak se muzeum podílelo výpůjčkou sbírkových předmětů na připomínce 700. výročí vzniku Hanušovic, na výstavě spolupracovalo s místním Spolkem svobodné rychty.

V oblasti spolupráce se spolky je nutno zmínit i společnou realizaci výstavy Šumpersko, války, vojáci. Tato výstava rovněž vznikla k připomenutí 80. výročí konce 2. světové války a podílel se na ní Klub plastikových modelářů Šumperk, kromě muzejních exponátů mohli návštěvníci vidět i předměty ze sbírek soukromých regionálních sběratelů.

V roce 2025 se dařilo rozvíjet spolupráci se školami v regionu. Pokračovala spolupráce s Gymnáziem Šumperk, jehož studenti každoročně vystupují s připraveným čtením na zahájení výstavy k festivalu Město čte knihu. Historička umění Kristina Lipenská čtyřikrát vedla vlastivědnou vycházku po zajímavostech města Šumperka pro studenty gymnázia. Nově se podařilo navázat spolupráci s Vyšší odbornou školou a Střední průmyslovou školou Šumperk, se kterou VMŠ v roce 2025 společně uspořádalo výstavu k 20 letům výtvarných oborů VOŠ a SPŠ Šumperk nazvanou Šumprum.

Tradiční spolupráce se Střediskem volného času Vila Doris v Šumperku pokračovala formou účasti botaničky Jany Uhlířové na celostátní přírodovědné soutěži Zlatý list. Rovněž zasedla jako členka poroty v rámci Krajského kola Ekologické olympiády Olomouckého kraje (2. 10. 2025, Švagrov). Spolupráce s tímto střediskem vyústila také v přednášku v rámci jím pořádaného letního příměstského tábora.

I v roce 2025 pokračovala spolupráce s Klubem českých turistů (komentované prohlídky výstav, vlastivědná vycházka) a také se šumperskou pobočkou Sjednocené organizace nevidomých a slabozrakých SONS (3 vlastivědné vycházky a jedna přednáška).

Soutěže pro školy Toulky zábřežskou minulostí, O poklad paní Magdalény a O přesnou mušku J. E. Welzla se konají tradičně pod patronací starosty města Zábřehu v zábřežském muzeu. Akce byly koncipovány pro žáky základních škol a nižšího gymnázia ze Zábřehu a z blízkého okolí a byly připravovány ve spolupráci s II. základní školou Zábřeh. V roce 2025 se těchto soutěží zúčastnilo 101 dětí.

Se značným zájmem škol (zejména základních) i veřejnosti se každoročně setkává akce Mezinárodní den archeologie. Její konání připadá obvykle na třetí sobotu v měsíci říjnu, ale s ohledem na zájem škol pořádá VMŠ tuto akci i v průběhu týdne. Během léta 2025 se muzeum opět úspěšně zapojilo do akce Archeologické léto, kterou pořádá Archeologický ústav AV ČR (komentované prohlídky pravěké expozice v mohelnickém muzeu a v expozici hrnčířství v PAK Loštice). Jakub Halama nabídl veřejnosti i vycházku do terénu na archeologickou lokalitu hradiště u Stavenic a na místo zaniklého hradu Bludova.

S muzejními institucemi spolupracovalo VM Šumperk formou zápůjček a výpůjček výstav a sbírkových předmětů na výstavy. Sedm výstav z dílny VM Šumperk bylo zapůjčeno jako celek do jiných institucí (zámek Holešov, Muzeum a galerie Polička, Městské muzeum Česká Třebová – 2 ×, IC Šumperk, Muzeum Vyškovska a MKZ Hranice). Sbírkové předměty VMŠ byly prezentovány např. na výstavách v Galerii Jiřího Jílka, na zámku ve Velkých Losinách, v Muzeu Litovel, Muzeu silnic Vikýřovice, Technickém muzeu v Brně, v Hanušovicích, Vlastivědném muzeu Jesenicka nebo Muzeu Oderska.

Sbírkové předměty byly zapůjčeny do stálých expozic na zámku Čechy pod Kosířem a do expozice VMO „Od kolébky do hrobu“. Pokračovala také spolupráce s Národním památkovým ústavem, územním pracovištěm v Kroměříži – zápůjčky na zámcích Velké Losiny a Javorník a na hradě Šternberk – a s regionálními muzei a s expozicemi v obcích regionu. Exponáty z archeologické podsbírký mohelnického muzea (nálezy z neolitické studny v Mohelnici) jsou prezentovány v nové stálé expozici Národního muzea v Praze s názvem Lidé, která představuje nejlepší nálezy z archeologických sbírek z celé republiky.

Spolupráce s univerzitami probíhá zejména zápůjčkami sbírek k badatelským účelům (diplomové práce studentů, odborná činnost akademických pracovníků) a také poskytováním praxí pro studenty středních a vysokých škol. Sbírkové předměty pro badatelské účely byly půjčeny NPÚ – ÚOP Olomouc.

VM Šumperk si vypůjčilo celkem 691 sbírkových předmětů. Ve stálých expozicích VM Šumperk jsou prezentovány sbírky Vlastivědného muzea Jesenicka, Městského muzea Králíky, z fondů NPÚ a dalších.

### **Projekty se zapojením veřejnosti**

Veřejnost se již mnoho let podílí na vzniku výstavy živých hub v Muzeu Šumperk, jež je spojena s mykologickou poradnou. V roce 2025 se tato výstava konala již po šestadvacáté. Specifickou spoluprací s veřejností je rovněž provozování Galerie mladých v Muzeu Šumperk a Minigalerie v Muzeu Zábřeh. V těchto prostorách jsou organizovány autorské výstavy začínajících nebo neprofesionálních umělců, kteří tak mohou představit svou tvorbu veřejnosti (kulturní inkubátor).

Veřejnost se rovněž zapojila do přípravy výstavy Udělej si sám v Muzeu Mohelnice, která se zaměřila na fenomén kutilství a na nejrůznější svépomocí vyráběné předměty, a také do procesu určování míst a osob zachycených na fotografiích J. Webera (obec Václavov).

V září 2025 se konal již 17. ročník akce Šumperský hafan, pořádané ve spolupráci se zapsaným spolkem Adopce psů bez hranic a také ve spolupráci s regionálními psími útulky. Soutěžících pejsků bylo 70, návštěvníků více než 820. K popularizaci Hafana nadále přispívá i facebooková stránka, na které se po celý rok zveřejňovali ztracení i nalezení pejsci.

### **Mezinárodní spolupráce**

Mezinárodní den archeologie se slaví na celém světě obvykle třetí sobotu v říjnu, VM Šumperk pořádalo v rámci tohoto festivalu celkem dvě akce, jednu v muzeu v Šumperku a jednu v Mohelnici.

Mezinárodním projektem je bezesporu také festival Blues Alive, do něhož se od roku 2021 zapojuje i VM Šumperk. V roce 2025 tato spolupráce spočívala v rozšíření instalace Síň slávy Blues Alive a v pořádání výstavy Blues kolem nás. Síň slávy bude v dalších letech doplňována o nové exponáty, zejména o podepsané hudební nástroje.

V roce 2025 byly učiněny první kroky pro možné navázání spolupráce se zahraničními organizacemi muzejního typu, a sice v rámci programu ERASMUS+. Byla podána úspěšná žádost o finanční podporu zahraničních výjezdů (forma job-shadowing, tedy stínování na pracovišti), k realizaci dojde v letech 2026/2027 (délka projektu je 18 měsíců).

## **2.4. Činnost ředitelky**

Ředitelka organizace je statutárním zástupcem a současně také jediným příkazcem operace. Z titulu těchto funkcí zodpovídá kompletně za činnost organizace ve všech oblastech jejího působení. Náročnost řízení organizace je násobena existencí čtyř detašovaných zařízení, která jsou rozmístěna po celém území okresu Šumperk. Organizace spravuje nebo má v nájmu celkem šest objektů, z nichž pět je kulturními památkami. Roční obrat se pohybuje kolem 40 000 000 Kč a organizace provozuje také doplňkovou činnost.

Všechny úkoly zadané zřizovatelem i úkoly vyplývající z legislativy byly i v roce 2025 včas a řádně plněny. Směrnice a ostatní opatření zřizovatele byly akceptovány a popřípadě implementovány do vnitřních předpisů organizace. V roce 2025 byly vydány celkem 4 nové směrnice ředitelky a 1 dodatek k již vydaným a platným směrnicím. Dále vydala ředitelka 10 nových příkazů a 3 rozhodnutí.

V souladu se směrnicí Rady Olomouckého kraje č. 3/2025 a Pravidly hodnocení ředitelů PO byl k 30. 11. 2025 předložen Plán činnosti na rok 2026, který reflektoval Koncepti rozvoje

kultury, kreativity a památkové péče Olomouckého kraje pro období 2022–2029,<sup>3</sup> Strategii digitalizace kulturního dědictví ve vlastnictví Olomouckého kraje pro období 2024–2030 a Plán činnosti organizace na delší období 2024–2026. Akční plán Koncepce rozvoje kultury, kreativity a památkové péče Olomouckého kraje pro rok 2026 nebyl v době tvorby plánu ještě zveřejněn.

**Mimořádným úkolem** bylo zahájení rekonstrukce tzv. červené budovy v areálu robotárny. Stavební práce probíhaly celý rok 2025 s tím, že detaily a případné změny projektu se projednávaly na kontrolních dnech, které probíhaly zpravidla za přítomnosti ředitelky organizace nebo příslušného vedoucího oddělení.

**Předsedkyně krajské sekce AMG** – Ředitelka VM Šumperk plní funkci předsedkyně olomoucké sekce AMG, a je tedy i členkou senátu AMG. Tento orgán se sešel v roce 2025 v Památníku národního písemnictví – v Muzeu literatury v Praze – celkem 4 ×.

I přes manažerské vytížení se ředitelka věnovala také hlavní činnosti muzea, a to zejména ve třech prioritních úkolech:

**Realizace výstav** v Muzejíčku, zejména velmi úspěšné výstavy Farma v muzejíčku a Staň se olympionikem! Již druhým rokem se do instalací v Muzejíčku zařazují také sbírkové předměty se vztahem k danému tématu. Letos to byly u první výstavy různé předměty z etnografických sbírek, v případě „olympijské“ výstavy se podařilo shromáždit informace o šumperských sportovcích, kteří se zúčastnili olympijských her. Ochota olympioniků spolupracovat s muzeem byla veliká, a tak kromě množství dresů, reklamních předmětů nebo fotografií se podařilo zapůjčit hned dvě olympijské medaile, stříbrnou z roku 1960 (sportovní gymnastika žen) a legendární zlatou medaili, kterou získali hokejisté v Naganu.

Každoročně se ředitelka podílí také na organizačním zajištění výstavy v rámci festivalu Blues Alive, včetně doplnění Síně slávy Blues Alive o nové exponáty.

Na všech těchto projektech se ředitelka podílela jak z hlediska scénáře, tak z hlediska architektonického řešení instalace.

V závěru roku byly zahájeny také přípravy na dvě velké výstavy, které v roce 2026 připomenou 750. výročí založení města Šumperka a také 130. výročí vzniku šumperského muzea.

---

<sup>3</sup> Koncepce rozvoje kultury, kreativity a památkové péče Olomouckého kraje pro období 2022–2029. 2022. Olomoucký kraj. ISBN: 978-80-7621-059-2

**Příprava nových expozic** – v roce 2025 probíhaly práce na projektové dokumentaci ke stálé expozici v Muzeu Zábřeh a také práce na projektu expozice v červené budově v areálu robotárny. Tato nová expozice připravovaná ve spolupráci s Pamětí národa – Post Bellum připomene pohnutou historii robotárny.

**V oblasti kulturně-výchovných programů** byla ředitelka spolu s asistentkou hlavní organizátorkou Rodinné muzejní noci, která byla zaměřena na všechny generace, od těch nejmenších (Muzejíčko) přes studenty (výstava Šumprum) až ke generaci seniorské (komentované prohlídky stálé expozice). Úspěšně proběhl také 17. ročník Šumperského hafana, akce pořádané ve spolupráci se záchranými organizacemi a regionálními psími útulky v areálu Pavlínina dvora v Šumperku. Tato soutěž pro všechny pejskaře si získala nadregionální oblibu, velmi cenné je zde zapojení dobrovolníků a široké veřejnosti a také to, že v porotě zasedá tradičně řada významných a známých osobností. *Opatření 1.4.2 Koncepce.*

Ředitelka se rovněž pravidelně účastní všech muzejních akcí na zámku Úsov.

Na publikační činnosti se kromě mnoha propagačních článků podílela ředitelka organizace článkem Vlastivědné muzeum v Šumperku v roce 2024 (Severní Morava, sv. 111). Ředitelka organizace je také vedoucí redaktorkou sborníku Severní Morava.

V rámci vzdělávání absolvovala ředitelka 5 odborných seminářů nebo workshopů a 3 semináře na téma obecných manažerských schopností. Součástí vzdělávání byly také účasti na zasedáních senátu a sněmu AMG (3 ×) a Komise letopisecké a kultury města Šumperka.

PhDr. Marie Gronychová je kromě již zmiňovaného členství v senátu AMG také čestným členem Společnosti přátel hradu Bouzova, po volbách do zastupitelstev obcí v roce 2022 byla rovněž nominována do Komise kultury, letopisecké a cestovního ruchu v Šumperku. V roce 2025 se účastnila dvou zasedání této komise.

## **2.5. Závěr**

Rok 2025 ve Vlastivědném muzeu v Šumperku je možné z hlediska výkonu organizace hodnotit kladně, sledované výkony byly i přes vysokou nemocnost (4,42 %) srovnatelné s rokem předchozím.

Stejně jako v roce 2024 bylo hlavním trendem v souladu s Koncepcí rozvoje kultury, kreativity a památkové péče Olomouckého kraje pro období 2022–2029 pojmout kulturu v širším smyslu slova jako součást socioekonomického rozvoje kraje. Důraz byl kladen na dostupnost kvalitní kultury pro všechny obyvatele kraje, tedy nesoustředit kulturu pouze do

center (to se týká zejména Památníku Adolfa Kašpara v Lošticích), dále na práci s mladými lidmi, žáky a studenty, na spolupráci s ostatními subjekty v oblasti kultury a v neposlední řadě také na zapojení marginalizovaných skupin do kulturního dění. Všechny výše zmíněné úkoly se snaží VMŠ plnit již dlouhodobě.

Díky Muzejíčku v šumperském muzeu a interaktivním expozicím pro děti na zámku Úsov se daří přilákat do muzea každý rok víc a víc rodin s dětmi. Zájem o šumperské Muzejíčko je enormní, ve srovnání s rokem 2024 jej navštívilo o téměř 1 000 osob více. Naopak zájem vyšších stupňů základních škol a škol středních o návštěvu muzea je menší. Tradičně pokračuje spolupráce s Gymnáziem Šumperk v rámci festivalu Město čte knihu, nově se rozbíhá také kooperace s průmyslovou školou, zejména s oborem grafického designu (výstava Šumprum v Muzeu Šumperk). Mladí a začínající umělci využívají tzv. kulturní inkubátory, kterými jsou Galerie mladých v Šumperku a Minigalerie v Zábřehu.

V posledních letech se VMŠ zapojilo do téměř všech významných kulturních akcí v Šumperku, a to jak aktivně (jako partner nebo spoluorganizátor), tak pasivně (formou pronájmu prostor většinou za zvýhodněných podmínek). V roce 2025 se jednalo zejména o koncert cyklu Klasika Viva, Šumperský majáles, koncerty pořádané DK Šumperk, Šumný Šumperk – slavnosti města Šumperka, výstavu modelářů, Dny architektury, festival Město čte knihu či mezinárodní festival Blues Alive.

Z údajů uvedených v této zprávě vyplývají silné a slabší stránky organizace, které se během posledních let více méně nemění. Mezi silné stránky bezesporu patří tradičně kvalitní práce s badateli, nadstandardní péče o sbírky (zkvalitňování vybavení depozitářů, nákupy sbírkových předmětů, restaurování sbírkových předmětů, digitalizace sbírkových předmětů) a také velký počet vlastních krátkodobých výstav (48 autorských vlastních nebo aktivně přejatých, 7 vlastních výstav bylo zapůjčeno do jiných muzeí) a expozic (15). Vlastivědné muzeum v Šumperku bylo podle dat v dokumentu Základní statistické údaje o kultuře v ČR 2024 v roce 2024 druhým nejvíce navštěvovaným muzeem v Olomouckém kraji, nicméně tato data nejsou z důvodu odlišného způsobu evidence návštěvníků zcela relevantní. Ve Vlastivědném muzeu v Šumperku se striktně počítá systémem jeden návštěvník – jedna vstupenka. Návštěvník se tedy nenásobí počtem expozic a výstav v daném zařízení. Podle dat uveřejněných ve Výběru ze základních statistických údajů za rok 2024<sup>4</sup> bylo Vlastivědné muzeum v Šumperku v počtu návštěvníků na 35. místě v celé ČR. Do hodnocení bylo zařazeno

---

4 Základní statistické údaje o kultuře v ČR 2024, I. Kulturní dědictví, Muzea, galerie a památníky, Praha 2024, dostupné z [statistikakultury.cz/data-v-publikacich/](https://statistikakultury.cz/data-v-publikacich/)

58 subjektů, které měly návštěvnost vyšší než 40 000 osob (celkový počet sledovaných muzeí byl 487). Údaje za rok 2025 budou uveřejněny až začátkem roku 2027. Z uvedených statistických údajů vyplývá, že výkony VM Šumperk jsou stále v rámci celé ČR na velmi dobré úrovni.

Základním ekonomickým kritériem je procento soběstačnosti (autarkie), počítané jako poměr vlastních výnosů a celkových nákladů  $\times 100$ , které bylo v roce 2025 11,75 %, což je o něco méně než v roce předchozím. Rozdíl je způsoben zejména změnou metodiky, neboť v roce 2024 byly do vlastních příjmů započítány také mimořádné účelové dotace od zřizovatele. V roce 2025 tyto dotace již byly podle nové metodiky zahrnuty do příspěvku na provoz, což samozřejmě ovlivnilo výši procenta soběstačnosti. Procenta soběstačnosti bylo dosaženo zejména díky příjmům ze vstupného, ale také díky tržbám za archeologické výzkumy, úrokům z cash-poolingu a dalším mimorozpočtovým zdrojům (státní dotace a dotace obcí, účelové dary, doplňková činnost).

Výnosy ze vstupného byly nejvyšší za sledované desetileté období. Výrazně se navýšily placené vstupy a ubylo vstupů bezplatných. Organizace stále poskytuje volné vstupy nad rámec standardů veřejných služeb pedagogickému doprovodu a dětem z azylového domu v Šumperku. Dostupnost kultury musí být chápána rovněž z hlediska místního, proto je nutné zachovat a rozvíjet i menší muzea, jako například Muzeum Mohelnice nebo Památník Adolfa Kašpara v Lošticích, a to i přes skutečnost, že se na celkových tržbách a návštěvnosti podílejí stále jen 10 % (*k tomu Opatření 1.1.2 Koncepce*).

Stále přetrvávajícím a neměnným aspektem, který mluví v neprospěch VM Šumperk, je absence humanitně zaměřených vysokých škol v regionu, menší počet humanitně zaměřených středních škol a také skutečnost, že žádné z míst, v nichž jsou zařízení VM Šumperk, není cílovou turistickou destinací (na rozdíl od Olomouce nebo Jeseníku či Přerova).

VM Šumperk spravuje šest objektů rozmístěných po celém okrese Šumperk, z toho je pět kulturních památek přístupných veřejnosti. Tato skutečnost samozřejmě přináší vyšší nároky na počet zaměstnanců (nutná zastupitelnost) i na výši nákladů souvisejících s provozem a údržbou šesti budov. Na údržbu těchto objektů se každoročně vydávají nemalé částky.

Rok 2025 byl také rokem, v němž šumperské muzeum přišlo nejen o nádvoří Pavlínina dvora, ale také o skladové prostory a oba hlavní vstupy do areálu. Jedná se bezesporu o negativní záležitost, která ovlivní fungování šumperského muzea, zejména v případě jeho letních aktivit na nádvoří objektu.

Zásadním úkolem, vyplývajícím ze zákona 122/2000 Sb., samozřejmě nadále zůstává udržet funkci muzea jako paměťové instituce, jejímž posláním je prezentovat veřejnosti sbírky muzejní povahy, které jsou součástí národního kulturního dědictví. V případě Vlastivědného muzea v Šumperku se jedná zejména o dokumentaci regionální historie a regionálního vývoje, neboť tato jeho funkce je nenahraditelná.

PhDr. Marie Gronychová, ředitelka VM v Šumperku

# 1 Odborná činnost – přehled

## 1.1 Sbírky

Zařazování předmětů do sbírek, jejich evidence a dokumentace, inventarizace, zápis do CES a další práce byly prováděny dle zákona č. 122/2000 Sb. v platném znění, vyhlášky č. 275/2000 Sb., Metodického pokynu MK k provádění některých činností souvisejících s tvorbou sbírek, péčí o sbírky a vývozem sbírkových předmětů do zahraničí a dle Strategie sbírkotvorné činnosti.

### Evidence sbírek

#### 1.1.1 Chronologická evidence sbírek

##### 1.1.1.2 Vlastní sbírkotvorná činnost systematická: 344 př. č., 706 ks věcí movitých

##### 1.1.1.4 Volné nákupy: 36 př. č., 74 ks věcí movitých

##### 1.1.1.5 Dary: 36 př. č., 82 ks věcí movitých

##### 1.1.1.7 Staré sbírky: 46 př. č., 109 ks věcí movitých

##### 1.1.1.8 Převody: 0

Sbírka šumperského muzea: celkem 356 př. č., 816 ks věcí movitých, 720 předmětů (bez archeologické podsbírk)

Z toho společenské vědy 299 př. č., 626 ks věcí movitých, 549 sbírkových předmětů (bez archeologické podsbírk), a přírodní vědy 57 př. č., 190 ks věcí movitých, 171 sbírkových předmětů

- Podsírka historická 294 př. č., 618 ks věcí movitých, 549 sbírkových předmětů
  - Obecná historie – 192 př. č., 394 ks, 328 sbírkových předmětů
    - Kollerová, Lipenská, Kudelová
  - Umělecká historie – 39 př. č., 140 ks, 139 sbírkových předmětů
    - Lipenská, Filipová, Müllerová
  - Národopis – 63 př. č., 84 ks, 82 sbírkových předmětů
    - Kudelová
- Podsírka archeologická celkem 5 př. čísel, 8 ks věcí movitých
  - Halama
- Podsírka geologická celkem 13 př. č., 38 ks, 38 sb. předmětů

Dvořák

- Podsbírka botanická 39 př. č., 136 ks, 117 sb. předmětů Uhlířová
- Podsbírka zoologická celkem 5 př. č., 16 ks, 16 sb. Předmětů Dvořák

Vlastní sběr systematický: 285 př. č., 632 ks, 549 sb. předmětů (bez archeologické podsbírky), volné nákupy: 27 př. č., 65 ks, 62 sb. předmětů, dary: 34 př. č., 80 ks, 80 sb. předmětů, staré sbírky: 10 př. č., 39 ks, 29 sb. předmětů

Sbírka mohelnického muzea: celkem 20 př. č., 21 ks věcí movitých, 11 sb. předmětů (bez archeologické podsbírky)

- Podsbírka historická: 11 př. č., 11 ks věcí movitých, 11 sb. předmětů Janíčková
- Podsbírka archeologická: 9 př. č., 10 ks věcí movitých Halama

Vlastní sběr systematický: 13 př. č., 14 ks, 4 sb. předmětů (bez archeologické podsbírky), koupě: 7 př. č., 7 ks, 7 sb. předměty

Sbírka zábřežského muzea: celkem 66 př. č., 102 ks věcí movitých, 102 sbírkových předmětů

Vlastní sběr systematický: 31 př. č., 39 ks, 39 sb. předmětů; koupě: 2 př. č., 2 ks, 2 sb. Předměty; dary: 1 př. č., 1 ks, 1 sb. Předmět; staré sbírky 32 př. č., 60 ks, 60 sb. předmětů

Kudelová, Kollerová

Sbírka Havelkova muzea v Lošticích: celkem 7 př. č., 13 ks věcí movitých, 13 sbírkových předmětů

Vlastní sbírková činnost systematická: 2 př. č., 2 ks, 2 sb. předmětů, dar: 1 př. č., 1 ks, 1 sb. předměty, staré sbírky – 4 př. č., 10 ks, 10 ks sbírkových předmětů. Janíčková

Sbírka PAK v Lošticích: celkem 11 př. č., 17 ks věcí movitých, 17 sbírkových předmětů

Vlastní sbírková činnost systematická: 11 př. č., 17 ks, 17 sb. předmětů Janíčková

Sbírka lovecko-lesnického muzea: celkem 2 př. č., 2 ks, 2 sb. předmětů

- Podsbírka historická: 2 př. č., 2 ks, 2 inv. č.

Vlastní sbírková činnost systematická: 2 př. č., 2 ks, 2 sb. předmětů

VM v Šumperku za rok 2025 celkem 462 př. č., 971 ks věcí movitých.

Z toho: společenské vědy 405 př. č., 781 ks věcí movitých

přírodní vědy 57 př. č., 190 ks věcí movitých

## Poradní sbor pro sbírkotvornou činnost

Pravidelná jednání 4 × za rok, dle Směrnice ředitele VM v Šumperku 4/2023, Stanovy PSSČ, Směrnice ředitelky VM v Šumperku 5/2023, Strategie sbírkotvorné činnosti VM.

Celková částka na nákup sbírkových předmětů 165 061 Kč, v rámci toho bylo 115 000 Kč investiční účelový příspěvek – nákup sbírek muzejní povahy od zřizovatele. Jeden sbírkový předmět byl pořízen s pomocí dotace ve výši 91 000 Kč poskytnutého z Akvizičního fondu MK ČR.

Sbírkotvorná činnost probíhala dle plánovaných úkolů pro rok 2025 v souladu se zřizovací listinou a se Strategií sbírkotvorné činnosti VM v Šumperku. K 31. 12. 2025 byla provedena kontrola zápisů do přírůstkových knih a také kontrola autentizace titulních listů všech platných přírůstkových knih.

### 1.1.2 Systematická evidence

Průběžné zajišťování evidence nových přírůstků po schválení v PSSČ a v CES dle zákona č.122/2000 Sb., vyhlášky č. 275/2000 Sb.

#### 1.1.2.1 Sbírka šumperského muzea: 914 sbírkových předmětů (957 věcí movitých)

- Podsbírka historická: 318 sbírkových předmětů (350 ks věcí movitých)

Kudelová 84 sbírkových předmětů (103 ks)

Filipová 29 sbírkových předmětů (29 ks)

Kollerová 128 sbírkových předmětů (141 ks)

Lipenská 77 sbírkových předmětů (77 ks)

- Podsbírka archeologická:

Halama 13 sbírkových předmětů (13 ks)

- Podsbírka botanická:

Uhlířová 488 sbírkových předmětů (499 ks)

- Podsbírka zoologická:

Dvořák 57 sbírkových předmětů (57 ks)

- Podsbírka geologická:

Dvořák 38 sbírkových předmětů (38 ks)

## 1.1.2.6. Sbírka mohelnického muzea: 103 sbírkových předmětů (146 ks)

- Podsbírka historická: 19 sbírkových předmětů (19 ks)

Janičková 1 sbírkový předmět (1 ks)

Žouželka 18 sbírkových předmětů (18 ks)

- Podsbírka archeologická:

84 sbírkových předmětů (127 ks)

Halama 80 sbírkových předmětů (123 ks)

Tomešová 4 sbírkové předměty (4 ks)

## 1.1.2.8. Sbírka zábřežského muzea: 52 sbírkových předmětů (52 ks)

Kudelová 52 sbírkových předmětů (52 ks)

## 1.1.2.9. Sbírka PAK v Lošticích: 111 sbírkových předmětů (111 ks)

Janičková 111 sbírkových předmětů (111 ks)

## 1.1.2.10. Sbírka Havelkova muzea v Lošticích: 2 sbírkové předměty (2 ks)

Janičková 2 sbírkové předměty (2 ks)

## 1.1.2.11. Sbírka Lovecko-lesnického muzea: 0

Ve sbírkách VM v Šumperku bylo v systematické evidenci v roce 2025 zpracováno celkem 1 182 sbírkových předmětů (1 216 ks věcí movitých).

## 1.2 Inventarizace sbírek

Ve všech sbírkách a podsbírkách Vlastivědného muzea probíhala inventarizace podle plánu činnosti VM a v souladu se zákonem 122/2000 Sb., o ochraně sbírek muzejní povahy, Metodickým pokynem č. 4688/2007, o zajištění průkaznosti evidence sbírkových předmětů a stanovení režimu zacházení se sbírkou v muzeích a galeriích spravujících sbírky ve vlastnictví státu a územních samosprávných celků, vyhláškou MF 270/2010 ze dne 8. září 2010.

Ve všech sbírkách (kromě uzavřených podsbírek sbírky lovecko-lesnického muzea a podsbírky současnost sbírky šumperského muzea) byly inventarizovány předměty zapsané do sbírek od roku 2013 do roku 2022, tak aby byla splněna podmínka, že každý předmět projde inventarizací min. jedenkrát za 10 let. Dále inventarizace pokračovala podle inventárních čísel

vzestupně od nejnižšího čísla. V souladu s novelizací vyhlášky MK ČR č. 275/2000 Sb., kdy se novou inventarizační jednotkou stal sbírkový předmět, nikoli věc movitá, jsou ve zprávě uvedeny počty sbírkových předmětů, nikoli počty věcí movitých.

Podle zákona 563/1991 Sb., o účetnictví, byly nově podle metodiky zřizovatele inventarizovány i sbírky zapsané v účetní evidenci, celkem bylo takto zinventarizováno 8 584 sbírkových předmětů.

### **Sbírka šumperského muzea – VMŠ/002-04-11/071002**

- **Podsbírka historická**

3 758 sbírkových předmětů Vepřková, Kudelová, Kollerová, Tomešová

**Ve sbírce šumperského muzea – podsbírce historické celkem zinventarizováno**

**3 758 sbírkových předmětů, tj. 10 % z celkového počtu 37 992 předmětů v podsbírce.**

- **Podsbírka jiná – současnost**

425 sbírkových předmětů Vepřková, Kollerová, Kudelová

**Ve sbírce šumperského muzea – podsbírce jiné – současnost celkem zinventarizováno**

**425 sbírkových předmětů, tj. 10 % z celkového počtu 4 254 sbírkových předmětů v podsbírce.**

- **Podsbírka archeologická**

1 915 sbírkových předmětů Tomešová, Halama, Lubina

**Ve sbírce šumperského muzea – podsbírce archeologické celkem zinventarizováno**

**1 915 sbírkových předmětů, tj. cca 10 % z celkového počtu 18 873 sbírkových předmětů v podsbírce.**

- **Podsbírka botanická**

1 044 sbírkových předmětů Uhlířová, Dvořák, Kollerová

**Ve sbírce šumperského muzea – podsbírce botanické bylo zinventarizováno**

**1 044 sbírkových předmětů, tj. 8 % z celkového počtu 13 229 sbírkových předmětů v podsbírce.**

- **Podsbírka geologická**

648 sbírkových předmětů Dvořák, Lubina, Kudelová

**Ve sbírce šumperského muzea – podsbírce geologické celkem zinventarizováno**

**648 sbírkových předmětů, tj. cca 10 % z celkového počtu 6 351 sbírkových předmětů v podsbírce.**

- **Podsbírka zoologická**

350 sbírkových předmětů

Dvořák, Lipenská, Uhlířová

**Ve sbírce šumperského muzea – podsbírce zoologické celkem zinventarizováno 350 sbírkových předmětů, tj. cca 10 % z celkového počtu 3 425 sbírkových předmětů v podsbírce.**

**Celkem ve sbírce šumperského muzea zinventarizováno 8 140 sbírkových předmětů, tj. 9,5 % z celkového počtu 84 124 ks sbírkových předmětů ve sbírce.**

**Sbírka zábřežského muzea – SMZ/002-04-11/075002**

- **Podsbírka historická**

1 312 sbírkových předmětů

Kudelová, Janíčková, Vepřková

**Ve sbírce zábřežského muzea bylo zinventarizováno 1 312 sbírkových předmětů, tj. 10 % z celkového počtu 13 863 sbírkových předmětů ve sbírce.**

**Sbírka PAK v Lošticích – PKL/002-04-11/072002**

- **Podsbírka výtvarná**

270 sbírkových předmětů

Janíčková, Lipenská, Kudelová

**Ve sbírce PAK v Lošticích celkem zinventarizováno 270 sbírkových předmětů, tj. 10 % z celkového počtu cca 2 674 sbírkových předmětů ve sbírce.**

**Sbírka Havelkova muzea v Lošticích – SHL/002-04-11/073002**

- **Podsbírka historická**

585 sbírkových předmětů

Janíčková, Kollerová, Lipenská

**Ve sbírce HM v Lošticích celkem zinventarizováno 585 sbírkových předmětů, tj. celkem 11 % z celkového počtu 5 330 ks sbírkových předmětů ve sbírce.**

**Sbírka mohelnického muzea – SMO/002-04-11/074002**

- **Podsbírka historická**

764 sbírkových předmětů

Janíčková, Lipenská, Kudelová

**Ve sbírce mohelnického muzea – podsbírce historické celkem zinventarizováno**

**764 sbírkových předmětů, tj. 10 % z celkového počtu 7 436 sbírkových předmětů v podsbírce.**

- **Podsbírka archeologická**

6 733 sbírkových předmětů

Tomešová, Halama, Lubina, Janíčková

**Ve sbírce mohelnického muzea – podsbírce archeologické celkem zinventarizováno 6 733 sbírkových předmětů, tj. 10 % z celkového počtu 67 350 sbírkových předmětů v podsbírce.**

**Celkem ve sbírce mohelnického muzea zinventarizováno 7 497 sbírkových předmětů, tj. cca 10 % z celkového počtu 74 786 kusů.**

**Sbírka Lovecko lesnického muzea v Úsově – SMÚ/002-04-11/076002**

- **Podsbírka botanická**

26 sbírkových předmětů

Uhlířová, Třísková, Dvořák

**Ve sbírce Lovecko lesnického muzea v Úsově – podsbírce botanické celkem zinventarizováno 26 sbírkových předmětů, tj. 10 % z celkového počtu 255 sbírkových předmětů v podsbírce.**

- **Podsbírka geologická**

50 sbírkových předmětů

Dvořák, Třísková, Uhlířová

**Ve sbírce Lovecko-lesnického muzea v Úsově – podsbírce geologické celkem zinventarizováno 50 sbírkových předmětů, tj. 10 % z celkového počtu 460 ks sbírkových předmětů v podsbírce.**

- **Podsbírka historická**

94 sbírkových předmětů

Kudelová, Kollerová, Třísková

**Ve sbírce Lovecko-lesnického muzea v Úsově – podsbírce historické celkem zinventarizováno 94 sbírkových předmětů, tj. cca 7 % z celkového počtu 1 311 ks sbírkových předmětů v podsbírce.**

- **Podsbírka zoologická**

188 sbírkových předmětů

Dvořák, Třísková, Kudelová

**Ve sbírce Lovecko lesnického muzea v Úsově – podsbírce zoologické celkem zinventarizováno 188 sbírkových předmětů, tj. 10 % z celkového počtu 1 878 sbírkových předmětů v podsbírce.**

**Celkem ve sbírce zinventarizováno 358 sbírkových předmětů, tj. 9 % z celkového počtu 3 904 ks sbírkových předmětů ve sbírce.**

### **SUMÁŘ:**

**Sbírka šumperského muzea** – 8 140 sbírkových předmětů, tj. celkem 9,5 %

- Podsbírka historická – 3 758 sbírkových předmětů, tj. 10 %
- Podsbírka jiná-současnost – 425 sbírkových předmětů, tj. 10 %
- Podsbírka archeologická – 1 915 sbírkových předmětů, tj. 10 %
- Podsbírka botanická – 1 044 sbírkových předmětů, tj. 8 %.
- Podsbírka geologická – 648 sbírkových předmětů, tj. 10 %
- Podsbírka zoologická – 350 sbírkových předmětů, tj. 10 %

**Sbírka zábřežského muzea** – 1 312 sbírkových předmětů, tj. 10 % z celkového počtu sbírkových předmětů.

**Sbírka PAK v Lošticích** – 270 sbírkových předmětů, tj. celkem 10 %

**Sbírka Havelkova muzea v Lošticích** – 585 ks sbírkových předmětů, tj. celkem 11 %

**Sbírka mohelnického muzea** – 7 497 sbírkových předmětů, tj. celkem 10 %

- Podsbírka historická – 764 sbírkových předmětů, tj. 10 %
- Podsbírka archeologická – 6 733 sbírkových předmětů, tj. 10%

**Sbírka Lovecko-lesnického muzea v Úsově** – 358 sbírkových předmětů, tj. celkem cca 9 %

- Podsbírka botanická – 26 sbírkových předmětů, tj. 10 %
- Podsbírka geologická – 50 sbírkových předmětů, tj. 10 %
- Podsbírka historická – 94 sbírkových předmětů, tj. 7 %
- Podsbírka zoologická – 188 sbírkových předmětů, tj. 10 %

Ve sbírkách VM v Šumperku bylo inventarizováno podle zákona 122/2000 Sb. celkem 18 162 sbírkových předmětů, tj. cca 10 % z celkového počtu 184 681 sbírkových předmětů. Podle zákona 563/1991 Sb. bylo zinventarizováno 8 584 sbírkových předmětů. Celkem tak bylo inventarizováno 26 746 sbírkových předmětů.

### **1.2.1 Zpracování sbírkových předmětů za využití počítače a programu evidence sbírkových předmětů DEMUS**

Sbírka šumperského muzea: nové přírůstky 914 ks, prepis 442 ks, celkem 1 356 katalogizačních karet

- Podsbírka historická: nové přírůstky 318 ks,
  - Kudelová nové přírůstky 84 ks
  - Filipová nové přírůstky 29 ks
  - Kollerová nové přírůstky 128 ks
  - Lipenská nové přírůstky 77 ks
- Podsbírka botanická: celkem 631 ks karet
  - Uhlířová nové přírůstky 488 ks, přepis 143 ks
- Podsbírka zoologická: celkem 57 karet
  - Dvořák nové přírůstky 57 karet
- Podsbírka geologická: celkem 158 karet
  - Dvořák nové přírůstky 38 ks, přepis 120 ks
- Podsbírka archeologická: celkem 192 karet
  - Halama nové přírůstky 13 ks
  - Tomešová přepis 179 ks

Sbírka mohelnického muzea: nové přírůstky 103, rozepsání chybných ev. čísel 1 karta, celkem 104 karet

- Podsbírka historická: nové přírůstky 19 karet, rozepsání chybných ev. čísel 1 karta
  - Žouželka nové přírůstky 18 ks
  - Janíčková nové přírůstky 1 karta, rozepsání chybných ev. čísel 1 karta
- Podsbírka archeologická: celkem 84 karet
  - Halama nové přírůstky 80 ks
  - Tomešová nové přírůstky 4 ks

Sbírka zábřežského muzea

- Podsbírka historická: nové přírůstky 52 karet, celkem 52 karet
  - Kudelová nové přírůstky 52 ks,

Sbírka PAK v Lošticích: celkem 111 karet

- Podsbírka výtvarná:
  - nové přírůstky 111 ks Janíčková

Sbírka Havelkova muzea v Lošticích: celkem 2 karty

- Podsbírka historická:  
nové přírůstky 2 ks Janíčková

Sbírka Lovecko-lesnického muzea v Úsově: přepis 100 katalogizačních karet, celkem 100 karet

- Podsbírka geologická: celkem 50 ks  
Dvořák            přepis 50 ks
- Podsbírka zoologická: celkem 50 ks  
Dvořák            přepis 50 ks
- Podsbírka historická: 0

Ve sbírkách VM v Šumperku za rok 2025 zaevidováno v programu DEMUS celkem 1 725 katalogizačních karet, z toho 1 182 ks nových přírůstků, přepsáno 543 ks katalogizačních karet.

### 1.2.2 Digitalizace sbírkových předmětů

Sbírka šumperského muzea	1 845 sbírkových předmětů (4 617 fotografií)
• Podsbírka historická	1 315
• Podsbírka archeologická	8
• Podsbírka zoologická	210
• Podsbírka geologická	160
• Podsbírka botanická	60
• Podsbírka jiná – současnost	82
Sbírka mohelnického muzea	857 sbírkových předmětů (1 572 fotografií)
• Podsbírka historická	85
• Podsbírka archeologická	772
Sbírka zábřežského muzea	786 sbírkových předmětů (2 347 fotografií)
Sbírka PAK v Lošticích	189 sbírkových předmětů (353 fotografií)
Sbírka HM v Lošticích	81 sbírkových předmětů (1 969 fotografií)

Sbírka Lovecko-lesnického muzea v Úsově	252 sbírkových předmětů (298 fotografií)
• Podsbírka historická	podsbírka digitalizovaná celá
• Podsbírka geologická	podsbírka digitalizovaná celá
• Podsbírka zoologická	55
• Podsbírka botanická	197

Celkem za VM digitalizováno 4 010 sbírkových předmětů (11 056 fotografií – některé předměty mají více kusů). Z tohoto počtu bylo 2 288 sbírkových předmětů (3 991 snímků) zhotoveno na nově pořízených velkoformátových skenerech – WideTek 25: 1065/2131, WideTek 60 Art: 1223/1860. Zbýlý počet připadá na digitalizaci prováděnou fotografickou cestou.

### 1.3 Restaurování a konzervace

#### 1.3.1 Základní ošetření

##### Sbírka šumperského muzea

- Podsbírka historická: vybrané předměty zapsané v této podsbírce 193 ks
- Podsbírka archeologická: vybrané předměty archeologické povahy zapsané v této podsbírce 131 ks
- Podsbírka zoologická a geologická: vybrané předměty zapsané v těchto podsbírkách 43 ks
- Podsbírka botanická: vybrané předměty zapsané v této podsbírce 20 ks

##### Sbírka mohelnického muzea

- Podsbírka archeologická: vybrané předměty zapsané v této podsbírce 217 ks
- Podsbírka historická: vybrané předměty zapsané v této podsbírce 49 ks

##### Sbírka zábřežského muzea

- Podsbírka historická: vybrané předměty zapsané v této podsbírce 22 ks

##### Sbírka Lovecko-lesnického muzea v Úsově

- Vybrané předměty zapsané v této sbírce 34 ks

Celkem bylo ve VM Šumperk ošetřeno 709 ks předmětů.

### 1.3.2 Desinfekce sbírek

#### Sbírka šumperského muzea

- Podsbírka botanická 13 482 ks
- Podsbírka zoologická 3 562 ks

#### Sbírka Lovecko-lesnického muzea v Úsově

- Podsbírka zoologická 1 800 ks
- Podsbírka botanická 255 ks

Sbírka PAK a HM v Lošticích 200 ks

#### Sbírka mohelnického muzea

- Podsbírka historická 200 ks

Desinfekcí prošlo celkem 19 499 sbírkových předmětů.

### 1.3.3 Zásadní ošetření

Celkem 1 353 ks, z toho 97 ks externě za celkovou částku 439 500 Kč (z toho dotace MK ČR z programu ISO 127 000 Kč).

#### 1.3.3.1 Konzervace

##### Sbírka šumperského muzea

- Podsbírka historická 103 ks
- Podsbírka archeologická 142 ks – z toho 20 ks externě
  - Bronzové a železné předměty, DEŠ 1–2/2025 – externě NPÚ Olomouc – (22 500 Kč)

##### Sbírka mohelnického muzea

- Podsbírka historická 13 ks
- Podsbírka archeologická 108 ks – z toho 6 ks DEM 3/2025 (částka viz výše u archeologické podsbírky šumperského muzea, řešeno v rámci jedné smlouvy o dílo)

##### Sbírka zábřežského muzea

- Podsbírka historická 9 ks

Celkem bylo konzervováno 375 kusů sbírkových předmětů, z toho 26 ks externě za celkovou cenu 22 500 Kč.

### 1.3.3.2 Rekonzervace

#### Sbírka šumperského muzea

- Podsbírka historická: vybrané předměty zapsané v této podsbírce 113 ks
- Podsbírka archeologická 106 ks
- Podsbírka zoologická externě 17 ks
  - Preparáty Z 3612–Z 3627 a DEŠ Z 1/2025, preparátor M. Nimrichtr, (1 700 Kč)

#### Sbírka mohelnického muzea

- Podsbírka historická, 31 ks
- Podsbírka archeologická 197 ks

#### Sbírka zábřežského muzea

- Podsbírka historická: vybrané předměty z podsbírky 17 ks

#### Sbírka Lovecko-lesnického muzea v Úsově

- Podsbírka historická: pravidelná roční rekonzervace zbraní v expozici Úsov 340 ks

Celkem bylo rekonzervováno 821 kusů sbírkových předmětů, z toho 17 ks externě za cenu 1 700 Kč.

### 1.3.3.3 Restaurování

#### Sbírka šumperského muzea

- Podsbírka historická
  - Betlém H 37421–H 37470, figurky, 50 ks, 1. etapa, restaurátorka V. Kopecká – (181 500 Kč, z toho dotace z MK ČR z programu ISO II – 127 000 Kč),
  - Polyfon, H 1029, 1. etapa, restaurátor R. Janoušek (33 500 Kč)
  - Kresba H 13485, Náměstí, restaurátorka A.Ševčíková (19 300 Kč)

#### Sbírka zábřežského muzea

- H 7484, 2. etapa restaurování praporu, restaurátorka Dolanská (98 000 Kč)

#### Sbírka Lovecko-lesnického muzea

- Podsbírka historická
  - Šatní skříně 2 ks HÚ 1149/1,2, restaurátor Martin Špaček (83 000 Kč)

Celkem bylo externě restaurováno 54 sbírkových předmětů v celkové částce 415 300 Kč, z toho dotace MK ČR z programu ISO 127 000 Kč.

#### 1.3.3.4 Preparace

##### Sbírka šumperského muzea

- Podsbírka botanická
  - preparace vlastních přírůstků 103 ks

Celkem bylo preparováno 103 ks kusů nových přírůstků.

Celkem bylo ošetřeno ve VM Šumperk 21 561 sbírkových předmětů, z toho 26 externě.

#### 1.4 Práce se sbírkami

- Pravidelné sledování a záznamy klimatických změn v depozitářích podle Směrnice ředitelky č. 2/2023, Depozitární řád VM v Šumperku.
- Vedení záznamů o vstupech do depozitářů dle Směrnice ředitele č. 6/2008, Badatelský řád VM v Šumperku, průběžně.
- Vedení přírůstkových knih.
- Zpracování žádostí o změny v CESu, vedení agendy k CES.
- Práce se sbírkami podle Směrnice ředitelky č. 1/2023 Režim zacházení se sbírkami a Směrnice č. 2/2023, Depozitární řád.
- Zajištění vazby evidenčních karet.
- Úklid v depozitářích a v regálech; průběžná inventarizace, aktualizace lokace, označení nově získaných sbírkových předmětů; spolupráce na digitalizaci sbírkových předmětů; vyhledávání a zpětné uložení zapůjčovaných sbírkových předmětů; spolupráce s konzervátorem na základním ošetření sbírky; doplnění konzervačních tekutin do formalínových a lihových preparátů u podsbírky zoologické; třídění herbářových položek, průběžná desinfekce, preparace, sušení a determinace herbářových položek.
- Sbírka mohelnického muzea, podsbírka archeologická – vytvoření nové krabicové řady vyhrazené pouze pro kovové artefakty, lokace zpracovávají postupně v rámci postupujících inventur – krabice č. XXXV–XL (depozitáře v Šumperku, Lidická ul.); dále zpracovány lokace nově zkatologizovaných přírůstků v klasické řadě – krabice č. 607–608/A

## 1.5 Centrální evidence sbírek (CES)

### 1.5.1 Zařazení do sbírky

#### Sbírka šumperského muzea

- Podsbírka historická – celkem bylo do CES zařazeno 449 evidenčních čísel – 519 ks
- Podsbírka botanická – celkem bylo do CES zařazeno 102 evidenčních čísel – 102 ks
- Podsbírka geologická – celkem bylo do CES zařazeno 38 evidenčních čísel – 38 ks
- Podsbírka archeologická – celkem byla do CES zařazena 3 přírůstková čísla – 6 ks a 13 evidenčních čísel – 13 ks

Sbírka šumperského muzea celkem – 3 přírůstková čísla – 6 ks předmětů, 602 evidenčních čísel – 672 ks předmětů.

#### Sbírka zábřežského muzea

- Podsbírka historická – celkem bylo do CES zařazeno 164 evidenčních čísel – 164 ks

#### Sbírka Havelkova muzea v Lošticích

- Podsbírka historická – celkem bylo do CES zapsáno 14 evidenčních čísel – 14 ks

#### Sbírka Památníku Adolfa Kašpara v Lošticích

- Podsbírka výtvarné umění – celkem bylo do CES zapsáno 26 evidenčních čísel – 26 ks

#### Sbírka mohelnického muzea

- Podsbírka historická – celkem do CES zapsáno 28 evidenčních čísel – 28 ks
- Podsbírka archeologická – celkem do CES zapsáno 12 přírůstkových čísel – 14 ks a 103 evidenčních čísel – 123 ks

Sbírka mohelnického muzea celkem – 12 přírůstkových čísel – 14 ks

a 131 evidenčních čísel – 151 ks

#### Sbírka Lovecko-lesnického muzea v Úsově

- Podsbírka historická – celkem do CES zapsána 2 evidenční čísla – 2 ks

VM v Šumperku zapsalo do CES v roce 2025 celkem – **20 ks** předmětů zapsaných pod **15** přírůstkovými čísly a **1 029 ks** předmětů zapsaných pod **939** evidenčními čísly.

## 1.5.2 Vyřazení ze sbírky

### Sbírka šumperského muzea

- Podsbírka historická – vyřazeny 2 evidenční čísla, 2 ks + náprava omylu 1 ev. číslo
- Podsbírka botanická – vyřazeno 1 evidenční číslo, 1 ks
- Podsbírka archeologická – vyřazeno 13 evidenčních čísel, 13 ks

### Sbírka mohelnického muzea

- Podsbírka archeologická – vyřazeno – náprava omylu 12 evidenčních čísel

VM v Šumperku vyřadilo v roce 2025 celkem 16 sbírkových předmětů, (16 ks věcí movitých), 13 evidenčních čísel (náprava omylu).

Žádosti o zapsání sbírek do CES byly zaslány 4 × do roka dne 11. 2. 2025, 15. 5. 2025, 19. 9. 2025, 21. 11. 2025 v řádném termínu a změny provedené v CES byly Ministerstvem kultury potvrzené dne 23. 4. 2025, 28. 7. 2025, 31. 10. 2025, 24. 11. 2025.

## 1.6 Nájem a výpůjčky

### 1.6.1 Nájem

Nájmy v roce 2025 nebyly.

### 1.6.2 Výpůjčky (VM si vypůjčilo)

- Dlouhodobé smlouvy – 41 evid. č., 42 ks (město Šumperk, město Zábřeh, VM Jesenicka, Městské muzeum Králíky, NPÚ – zámek Velké Losiny, farnost Loštice, farnost Maletín, farnost Mohelnice, obec Velké Losiny, obec Mírov, lázně Velké Losiny).
- Krátkodobé smlouvy – 650 evid. č., 837 ks (Židovské muzeum Praha, Respekt a tolerance z. s. Pavlov, Městské muzeum Ústí n./Orlicí, Priessnitzovy lázně Jeseník, město Šumperk, Muzeum Novojičínska, SZM Opava, NPÚ – zámek Velké Losiny, obec Bouzov)

Celkem si VM Šumperk vypůjčilo – 691 evid. č., 879 ks.

### 1.6.3 Zápůjčky (VM zapůjčilo)

- Dlouhodobé smlouvy – 388 evid. čísel, 504 ks (město Šumperk, Olomoucký kraj, Vlastivědné muzeum Olomouc, Vlastivědné muzeum Jesenicka, zámek Jánský vrch v Javorníku, hrad Šternberk, Pivovarské muzeum Hanušovice, Muzeum silnic ve

Vikýřovicích, Městské muzeum Králíky, obec Malá Morava, obec Police, obec Hoštejn, obec Zvole, Národní muzeum Praha)

- Krátkodobé smlouvy – 471 evid. č., 546 ks (Muzeum Vyškovska, NPÚ Olomouc, město Litovel, Technické muzeum Brno, Muzeum silnic Vikýřovice, Městské muzeum Česká Třebová, město Odry, město Litovel, VM Jesenicka, NPÚ – zámek Velké Losiny, Spolek sv. rychty Hanušovice, NZM Praha – zámek Kačina, Městská kulturní zařízení Hranice, Ústav archeologie a muzeologie Brno).

Celkem zapůjčeno z VM –859 evid. č., 1 050 ks.

### **Výstavy, na kterých VM spolupracovalo formou zápůjček:**

Přechází z roku 2024:

- Dům kultury Šumperk – Galerie Jiřího Jílka – Miroslav Koval. Jít trávou jako kresbou (12. 11. 2024 – 12. 1. 2025)
- Vánoční výstava v zámku Velké Losiny (2. 12. 2024 – 7. 1. 2025)
- Městské kulturní zařízení Hranice – Za zimních večerů v chalupách (do 2. 2. 2025)

Nově:

- Muzeum Vyškovska, p. o. – Hrátky se zvířátky (21. 1. – 27. 4. 2025)
- Město Litovel (Muzeum Litovel) – Jaro až podzim 1945 (26. 2. – 8. 6. 2025)
- Muzeum silnic Vikýřovice – Po silnici, železnici, vodou i vzduchem (8. 4. – 20. 6. 2025)
- Technické muzeum v Brně – MORA. Dvě staletí cesty dějinami (11. 4. – 28. 12. 2025)
- Městské muzeum Česká Třebová – Když jsem já sloužil to první léto (19. 6. – 31. 8. 2025)
- Spolek Svobodné rychty, Hanušovice – výstava k výročí města (25. 8. – 5. 9. 2025)
- Vlastivědné muzeum Jesenicka – Hranice?! (23. 9. – 4. 1. 2025)
- Vánoční výstava v zámku Velké Losiny (8. 12. 2025 – 6. 1. 2026)
- Město Odry (Muzeum Oderska) – Ó Odra (30. 5. 2025 – 1. 4. 2026)
- Městské muzeum Česká Třebová – Za zimních večerů v chalupách (30. 11. 2025 – 22. 2. 2026)

Zápůjčky k badatelským a vědeckým účelům:

- Národní památkový ústav, územní odborné pracoviště Olomouc

Ostatní výpůjčky nesbírkových předmětů na výstavy a do expozic:

Dlouhodobé a krátkodobé zápůjčky do VM a zařízení – 2 433 ks předmětů (A. Kovalová, T. Motýl, V. Buchničková, A. Horneková-Kroupová, I. Mertová-Pobucká, M. Glancová, M. Kohajdová, Z. Skřivánek, J. Mrkosová, VOŠ a SPŠ Šumperk, M. Bíba, E. Bílá, D. Böserová, D. Burian, V. Dopita, N. Janda, R. Jašková, E. Kovaříková, K. Kubíčková, P. Kukrlová, F. Kundera, J. Moucha, Z. Minářová, K. Opravilová, N. Orságová, M. Pospíšilová, A. Prokopová, A. Suchánková, S. Šmotková, V. Šťastná, T. Vaníčků, V. Vaňková, V. Vyroubal, K. Špačková, R. Bodzewicz, E. Plocková, K. Psotová, L. Jílková, V. Podhorová, D. Pšenčík, T. Veselková, ak. malíř L. Bartoš, SOU lesnické Šternberk, Střední škola v Hranicích, Blues Alive, p. Zemanová,).

Vývoz sbírkových předmětů do zahraničí:

V roce 2025 nebyly žádné sbírkové předměty půjčeny do zahraničí.

## 1.7 Depozitáře

### 1.7.1 Adaptované depozitáře, stávající depozitáře

**Sbírka šumperského muzea:** podsbírký historická, archeologická, zoologická, botanická, geologická, současnost, celkem 25 místností. Z toho Pavlínin dvůr: depozitáře historie, zbraně (1 místnost), výtvarné a užité umění (1 místnost); robotárna: geologie, botanika a zoologie (4 místnosti), historie (6 místností), etnografie kovárna (5 místností kovárna), výtvarné a užité umění, archeologie tzv. kobky (2 místnosti tzv. kobky).

**Plocha: robotárna 775,6 m<sup>2</sup>, Pavlínin dvůr 359 m<sup>2</sup>. Úložná plocha: robotárna 1 250 m<sup>2</sup>, Pavlínin dvůr 437 m<sup>2</sup>.**

#### **Sbírka mohelnického muzea**

- Podsíbírka archeologická: 4 místnosti v mohelnickém muzeu; plocha 99,87 m<sup>2</sup>, úložná plocha 301,5 m<sup>2</sup>. 6 místností v tzv. kobkách v areálu robotárny v Šumperku, plocha: 85,2 m<sup>2</sup>, úložná plocha 211 m<sup>2</sup>.
- Podsíbírka historická: 2 místnosti v budově robotárny; plocha 101,75 m<sup>2</sup>, úložná plocha 342 m<sup>2</sup>.

**Celkem: plocha 286,82 m<sup>2</sup>, úložná plocha 643,5 m<sup>2</sup>.**

**Sbírka zábřežského muzea:** 2 místnosti robotárna Šumperk. **Plocha 210,3 m<sup>2</sup>, úložná plocha 471 m<sup>2</sup>.**

**Sbírka Havelkova muzea v Lošticích:** 1 místnost robotárna. **Plocha 41,6 m<sup>2</sup>, úložná plocha 118,5 m<sup>2</sup>.**

**Sbírka Památníku A. Kašpara v Lošticích:** 2 místnosti, z toho 1 místnost v budově PAK Loštice, 1 místnost robotárna. **Plocha 28 m<sup>2</sup>, úložná plocha 88 m<sup>2</sup>.**

**Sbírka Lovecko-lesnického muzea v Úsově:** 5 místností, z toho 1 místnost v budově robotárny v Šumperku (podsbírka historická) a 4 místnosti na zámku v Úsově (podsbírka botanická, geologická a zoologická).

Robotárna depozitář M5: plocha 56,4 m<sup>2</sup>, úložná plocha 162,1 m<sup>2</sup>.

Zámek Úsov depozitáře: plocha 185 m<sup>2</sup>, úložná plocha 301,5 m<sup>2</sup>.

Celkem: plocha 242 m<sup>2</sup>, úložná plocha 463,6 m<sup>2</sup>.

VM v Šumperku: počet celkem 45 místností.
---

Plocha celkem 1 943 m <sup>2</sup> , úložná plocha celkem 3 472 m <sup>2</sup> .
--

### 1.7.2 Aktuální potřeba

- Pro historickou podsbíрку šumperského muzea zhotovit závěsný systém pro fond výtvarného umění a umístit jej v některé z místností. Současná kapacita závěsného systému pro ukládání těchto sbírkových předmětů je ve stávajícím depozitáři již zcela vyčerpaná.
- Vybavit místnosti M1, M2 sbírky šumperského muzea a M1 sbírky zábřežského muzea na robotárně paletovými regály pro uložení sbírky nábytku.
- Vybavit regály s protiprašnou úpravou depozitář historické podsbírkou Lovecko-lesnického muzea Úsov na robotárně.
- Rozšířit systém protipožárního zabezpečení v depozitářích v objektu tzv. kobek.

## 1.8 Předměty se vztahem ke sbírkám v jiné evidenci

### 1.8.1 Předměty v účetní evidenci se vztahem ke sbírkám

1.8.1.1	Faksimile	0 ks
1.8.1.2	Modely	0 ks
1.8.1.3	Figuríny	0 ks
1.8.1.4	Jiné	

### 1.8.2 Předměty v doprovodné evidenci dokumentace sbírek

#### 1.8.2.1 Srovnávací soubory

- Sbírka šumperského muzea, podsbíрка historická – 13 čísel, 13 ks (DE 1–13/2025)

- Sbírka šumperského muzea, podsбірka archeologická – 2 čísla, 20 ks (DEŠ 1–2/2025)
- Sbírka mohelnického muzea, podsбірka archeologická – 3 čísla, 43 ks (DEM 1–3/2025)

#### **1.8.2.2 Zvukové nahrávky**                      0 ks

### **1.8.3 Předměty s evidencí podle samostatných předpisů**

#### **1.8.3.1 Knihovna**

- Vedení evidence knihovního fondu: do seznamu přírůstků zaznamenáno celkem 264 knižních titulů, přírůstková čísla 15 396–15 659 (viz Seznam přírůstků Knihovny VM v Šumperku za rok 2025).
- Na základě licenčních smluv bylo získáno 10 knihovních dokumentů.
- Katalogizace knihovních dokumentů v programu Verbis (počítačové zpracování kartotéky) – celkem 256 titulů (z toho Lipenská 163 př. č., Glancová (DPP) 93 př. č.). Přepis knih do programu Verbis, přímé uložení na serveru Městské knihovny T. G. Masaryka Šumperk. Odkaz na elektronický katalog je nově veřejně dostupný z webových stránek muzea zde: <https://muzeum.katalogspk.cz/#!/>
- Evidence a cirkulace periodik.
- Vazba novin a časopisů – v roce 2025 nere realizováno.
- Meziknihovní výpůjční služby a meziknihovní reprografické služby a mezinárodní meziknihovní reprografické služby:
  - zajištěno celkem 39 výpůjček MVS pro čtenáře knihovny (35 výpůjček z Vědecké knihovny v Olomouci, 1 výpůjčka z Moravské zemské knihovny, 1 výpůjčka z Knihovny Severočeského muzea v Liberci, 2 výpůjčky z Knihovny Slezské univerzity v Opavě).
  - zajištěno celkem 6 služeb MRS pro čtenáře knihovny (3 služby z Vědecké knihovny v Olomouci, 1 služba ze Státního oblastního archivu v Litoměřicích, 2 služby z Moravské zemské knihovny v Brně).
  - Knihovna poskytla 2 služby MRS (pro Městkou knihovnu Hodonín).
  - Knihovna poskytla 1 službu MMRS (Zentralinstitut für Kunstgeschichte, Mnichov)
- Obsluha a údržba kopírovacího stroje.

- Zaslání povinného výtisku a nabídkové povinnosti dle zákona č. 37/1995 Sb., přidělování ISBN (Severní Morava sv. 111; Halama, J. – Janíčková, P.: Hrnčířství na Lošticku v proměnách času)
- Monitoring publikovaných článků o muzejních akcích, výstavách apod., výstřižková služba (viz Seznam publikovaných článků o VM v Šumperku za rok 2025).
- Revize knihovního fondu:

Dle Příkazu ředitelky Vlastivědného muzea v Šumperku č. 10/2025 k provedení řádné revize knihovního fondu knihovny VM (SUE301) pro rok 2025 a jmenování členů komise byla provedena řádná revize knihovního fondu k ověření souladu evidenčních záznamů o jednotlivých knihovních dokumentech se skutečným stavem dle § 16 zák. č. 257/2001 Sb., o knihovnách a podmínkách provozování veřejných knihovnických a informačních služeb (knihovní zákon), a vyhlášky č. 88/2002 Sb., k provedení zákona č. 257/2001 Sb. Kontrolou prošly evidenční záznamy v rozsahu přírůstkových čísel 3059-6117. Celkem bylo zkontrolováno 3 059 ks přírůstkových čísel, tj. cca 20 % knihovního fondu. Plán řádné revize je stanoven tak, aby ročně prošlo revizí 20 % knihovních dokumentů (celý fond revidovaný jednou za 5 let). O výsledku revize knihovního fondu pro rok 2025 byl sepsán zápis s podpisy revizní komise.

Janíčková, Uhlířová, Kudelová, Lipenská

- Dle Směrnice č. 8/2008 Knihovní řád Knihovny Vlastivědného muzea v Šumperku byla provedena inventura knih půjčených zaměstnancům muzea, kde nebyla zjištěna žádná ztráta. O výsledku revize byl sepsán protokol.

Lipenská, Janíčková

- Čtvrtletní vyhodnocení hospodárnosti dle směrnice č. 2/2018 v muzejní knihovně. Sledování rozpočtu vzhledem k nákupu odborné literatury, předplatného novin a periodik. Ke konci roku vypracovány zprávy o prověření, seznam odebíraného tisku a nakoupené literatury. K založení se odevzdává u sekretářky VM.

### 1.8.3.2 Archiv – Vepřková

- Evidence písemností a projektů ve spisovně a stavebním archivu.
- Zapůjčování stavební dokumentace pro opravy v areálu muzea, výstavy, zapůjčování různých dokumentů a evidenčních karet sbírkových předmětů ze spisovny.

### 1.8.3.3 Fotoarchiv – Kudelová

- Dokumentace, evidence a ukládání fotodokumentace k regionu – digitální fotografie – 27 ks, pozitivy.
- Digitalizace sbírkových předmětů (ve spolupráci s kurátory sbírkových fondů).
- Zapůjčování fotografií, negativů
- digitalizace fotoarchivu – celkem 40 snímků.
- Uložení restaurátorských zpráva z DVD na úložiště pro všechny podsbírký – celkem 41 RZ

Celkem bylo poskytnuto na základě licenčních smluv z fotoarchivu 28 digitálních záznamů fotografií. Digitalizováno a uloženo bylo zatím celkem 1 664 dokumentů fotoarchivu. Nová fotodokumentace regionu a její evidence celkem 67 digitálních snímků.

### 1.8.3.4 Videokazety

Za rok 2025 nepříbyly nové videokazety.

Celkem je v evidenci 25 videokazet vlastních a 54 převzatých.

### 1.8.3.5 Elektronické nosiče

Zpracovávání a evidence CD a DVD nosičů vlastních a převzatých.

- CD převzaté                    0 ks
- CD vlastní                    0 ks
- DVD převzaté                5 ks
- DVD vlastní                0 ks (digitalizované sbírky se od roku 2020 již neukládají na DVD vzhledem k jejich nízké životnosti, ale jsou zálohovány na dalším pevném disku)

Celkem je v evidenci 95 ks CD a 241 ks DVD, v roce 2025 nepříbylo žádné DVD.

## 2 Vědecko-výzkumná činnost

### 2.1 Interní úkoly

#### 2.1.1 Vlastní nebo vedoucí výzkumu

##### **Pravěké osídlení na Mohelnicku, Zábřežsku a Šumpersku**

V rámci tohoto tematicky i chronologicky širokého a dlouhodobého úkolu jsou volena jednotlivá dílčí témata pro kratší období.

##### **I. Osídlení regionu ve starším pravěku**

Řešitel B. Tomešová

- putovní vlastní výstava – Cesty křemene (29. 1. – 11. 5. 2025, Zábřeh)
  - autorství archeologické části výstavy

##### **II. Osídlení regionu v mladším pravěku**

Řešitel J. Halama

##### **Víceletý dílčí úkol „Hradiště Obersko“**

Katalogizace bronzového depotu (šperky a součásti oděvu z mladší doby bronzové) z polohy Loštice, Markrabka naproti Obersku (detektor. nález 2021), analýza souboru – příprava nálezové zprávy a odborného článku

Digitalizace druhé části nálezových souborů z hradiště Obersko – krabice III, IV a V (A65306-65500–195 ks) pro účely budoucí souborné odborné publikace.

##### **Průmyslový rozvoj Mohelnice (Mohelnicka) od 2. poloviny 19. století do roku 1945**

Řešitel: Z. Žouželka

- Heuristika – ikonografický materiál, literatura, archivní prameny (SOkA Šumperk), příprava přednášky Průmyslový rozvoj Mohelnice od 2. poloviny 19. století do roku 1945

##### **Dokumentace regionu Mohelnicka, společenský, průmyslový a kulturní vývoj od roku 1945 do současnosti**

Řešitel: Z. Žouželka

- sbírkotvorná činnost
- pořizování fotodokumentace – současnost města
- výstava: Proměny Mohelnice III. Historické fotografie a pohlednice města Mohelnice

## Výtvarné umění v regionu

Řešitel: K. Lipenská, L. Müllerová

V roce 2025 byla sbírka regionálního umění doplňována se zaměřením na její prezentaci ve VM v Šumperku. V rámci výstavní činnosti byly doplňovány a shromažďovány podklady k regionálním umělcům, jejichž biografické medailony jsou využívány pro rubriky Poklady ze sbírek, Šumperské portréty na webu muzea a další výstupy odborné činnosti. Dále byly v rámci sbírkotvorné, vědecké a výstavní činnosti dokumentovány aktivity výtvarných regionálních umělců a vyhledávány přínosné akvizice do sbírek. Součástí úkolu je rovněž průběžné představování umělců a jejich tvorby, a to široké veřejnosti na webu muzea, na e-sbírkách i na Facebooku muzea (v rámci rubriky Poklady ze sbírek). Jednou z hlavních částí tohoto dlouhodobého vědeckého úkolu byla výstavní činnost a nově též zajištění výstavního plánu a instalace krátkodobých výstav v Galerii mladých.

Výstupy v roce 2025:

- Akvizice obrazu Radky Bodzewicz Vize (2023, olejomalba na plátně), výkup díla podpořilo Ministerstvo kultury ČR příspěvkem z dotačního výběrového řízení Akviziční fond Lipenská
- výstava Jiří Jílek 100 / Jak by se vrátil čas... (Muzeum Šumperk, 21. 1. – 30. 3. 2025) Lipenská
- výstava Šumprum (Muzeum Šumperk, 11. 4. – 25. 5. 2025) Lipenská
- výstava Vnitřní svět Renaty Lombard (Muzeum Šumperk, 15. 5. – 10. 8. 2025) Lipenská
- výstava Zdeněk Skřivánek: Kouzlo krajiny (Muzeum Šumperk, 23. 8. – 26. 10. 2025) Lipenská
- Odborný článek: Lipenská, K., 2025: Hrobka rodiny Chiari na šumperském hřbitově, Severní Morava 111, 2025, s. 39–45.
- Odborný článek: Lipenská, K., 2025: Ještě jednou ke 100. výročí narození Jiřího Jílka, Severní Morava 111, 2025, s. 62–67.
- Populárně-vědný odborný článek: Lipenská, K., 2025: Vzpomínka na Dagmar Koverdinskou, Severní Morava 111, 2025, s. 74–75.
- Populárně-vědný odborný článek na web muzea: Lipenská, K., 2025: Muzeum do sbírek získalo významné dílo Radky Bodzewicz. Dostupné z: <https://muzeum-sumperk.cz/clanky/muzeum-ziskalo-dilo-radky-bodzewicz/>

- Komentovaná vycházka Umělecky zajímavé náhrobky šumperského hřbitova (ve spolupráci s Městskou knihovnou T. G. Masaryka Šumperk), 29. 10. (2 ×), ve spolupráci s Monikou Paulovou (MěÚ Šumperk) Lipenská
- Přednáška Rodina Primavesi a sladký život v Podesní, 19. 2., OÚ Rapotín (ve spolupráci s TIC Rapotín) Lipenská
- Přednáška Tajnosnubná řeč symbolů v díle Jiřího Jílka, 19. 3., Muzeum Šumperk Lipenská
- Přednáška s komentovanou prohlídkou Letovisko rodiny Primavesi v Koutech, 17. 9. (2 ×), 18. 9. (2 ×) – ve spolupráci s TIC Loučná nad Desnou a hotel Primavesi, Kouty Lipenská
- Přednáška Cherchez la femme v architektuře Šumperska s komentovanou prohlídkou vily Doris a Seidlova paláce v Hanácké ul. v Šumperku, 4. 10., v rámci Dne architektury, ve spolupráci s Šumperským okrašlovacím spolkem, SVC Doris a MŠ, ZŠ a SŠ Hanácká 3 Lipenská
- Komentovaná prohlídka a přednáška Co ukrývá sýpka ve Velkých Losinách, 4. 10., v rámci Dne architektury, ve spolupráci se spolkem vÚžasu Lipenská
- Vlastivědná vycházka Po památkách Nového Malína, 10. 10., ve spolupráci s Malínským kulturním a osvětovým spolkem a obcí Nový Malín Lipenská
- Aktualizovány či nově vytvořeny medailony v interní databázi regionálních výtvarných umělců: Václav Hrabá (1 medailon) Lipenská
- Výstava: Helena Zmatlíková: Ilustrace (Muzeum Šumperk, Galerie mladých – 7. 11. 2025 – 8. 2. 2026) Müllerová
- Průběžné doplňování fotoarchivu VMŠ, fotodokumentace zaměřená především na stavební proměny a výtvarné realizace v Šumperku a jeho okolí
- Příprava podkladů a prezentace podsbírkou výtvarného umění na webu muzea + na e – sbírkách Müllerová
- dramaturgie výstav v Galerii mladých Muzea Šumperk Lipenská, Müllerová

### **Fenomén houpání**

Řešitelky: K. Lipenská, P. Janíčková

Výzkumný úkol byl zpracován v souvislosti s přípravou výstavy Jen se tak trochu zhoupnout / Kolébky a houpačky.

Výstupy v roce 2025:

- Fotodokumentace současného stavu dětských hřišť v Mohelnici
- Realizace výstavy Jen se tak trochu zhoupnout / Kolébky a houpačky (Muzeum Mohelnice, 11. 7. – 5. 10. 2025)

### **Dílčí výzkumný úkol: Dějiny židovské komunity v Šumperku**

Řešitelka: P. Janíčková, K. Lipenská

Výzkumný úkol zpracovaný v souvislosti s přípravou výstavy Židé v Šumperku, Lošticích a Úsově.

Výstupy v roce 2025:

- Výzkum historie domů spojených s životem židovské komunity v Šumperku
- Shromáždění historické fotodokumentace, příprava textových posterů k výstavě
- Příprava vlastivědné vycházky Zaváté šlépěje židovských rodin v Šumperku (realizace leden–únor 2026)

### **Barokní malířství a sochařství na Šumpersku, Zábřežsku a Mohelnicku**

Řešitel: L. Müllerová

V roce 2025 byl úkol pozastaven z důvodu rodičovské dovolené.

Sbírka grafických listů K. Lukase ve sbírce zábřežského muzea

Řešitel: Lenka Müllerová

V roce 2025 byl úkol zaměřen na badatelský výzkum a odborné zhodnocení (autorství aj.) kolekce staré grafiky od K. Lukase, na přípravu obměny exponátů v Grafickém kabinetě V. Hollara v Muzeu Zábřeh, dále na přípravu podkladů a uveřejnění vybraných tisků na webu muzea a e-sbirky.cz a na zpracování článku (Müllerová, L., 2025: Umělecká díla Václava Hollara na poštovním aršíku).

### **Dokumentace regionu Šumperska – společenský, průmyslový a kulturní vývoj od roku 1918 do současnosti**

Řešitel: M. Kollerová

Dokumentace společenského, kulturního, hospodářského i politického vývoje regionu – sbírkotvorná činnost, fotodokumentace změn a událostí

Dílčí úkol: Vývoj poskytování zdravotní péče v regionu v období 19. – 20. století

Úkol zaměřen zejména na historii zdravotnických zařízení v regionu, poskytování lékařské

péče, péče o zdraví obecně, také zřetel na lékárny, lázeňská péče

Výstupy:

- výstava: Kam nechodí slunce, tam chodí lékař – Muzeum Mohelnice

Dílčí úkol: Válečné události v regionu

V roce 2025 byly u příležitosti 80. výročí konce 2. světové války připraveny dvě výstavy, na nichž bylo spolupracováno s externími subjekty.

Výstup:

- Šumperk 1938–1945 – venkovní panelová výstava instalovaná na Hlavní třídě v Šumperku před budovou divadla, spolupráce na přípravě s dr. L. Míčou ze SOkA Šumperk, výrobu zajistilo město Šumperk, červen–září 2025
- Šumpersko, války, vojáci – výstava v Rytířském sále Muzea Šumperk, připraveno ve spolupráci s Klubem plastických modelářů Šumperk, v termínu od 12.6. – 14. 9. 2025

### **Nová expozice k dějinám města Zábřeha**

Řešitelé: M. Kollerová, K. Lipenská, J. Sitta

V roce 2024 byla zpracována projektová dokumentace k nové expozici věnované dějinám města Zábřeha. Pro účely této nové expozice byly zpracovávány především výběry vhodných exponátů. V roce 2025 nebylo v úkolu pokračováno, k realizaci projektu nedošlo z důvodu neschválení investičního příspěvku na tento účel.

### **Kříže, kapličky a boží muka v okr. Šumperk**

Řešitelé: P. Janíčková, M. Kudelová

V roce 2025 byly připravené a ke korekturám odevzdané drobné sakrální stavby z obcí Jestřebí, Leština, Lesnice, Lupěné.

### **Podmalby na skle ze sbírky Vlastivědného muzea v Šumperku**

Řešitelé: Luboš Kafka, Mária Kudelová

Revize dokumentace a určení provenience u lidových podmaleb na skle, příprava textů k vydání katalogu. Systematická evidence všech podmaleb ze sbírek VM byla revidována – provenience, časové zařazení, rozměry a stav. Všechny podmalby (kromě 3 ks vystavených ve stálé expozici mohelnického muzea) byly digitalizovány na velkoformátovém skeneru. Byl realizovaný archivní výzkum, na základě, kterého byly připsány podmalby okruhu malíře se zalomeným obočím, do zdejší několikagenerační rodinné dílny Güntherů. Pro vydání katalogu

byl vypracován projekt na žádost o dotaci z Programu MK ČR Podpora projektů zaměřených na poskytování standardizovaných veřejných služeb.

### **Historie Klubu českých turistů Zábřeh, k 105. výročí založení odboru Zábřeh**

Řešitelé: Mária Kudelová, Jan Sitta

Zpracování historie KČT Zábřeh na základě archivního výzkumu, rešerše z literatury a ze sbírek. Spolupráce s KČT Zábřeh. Zpracování sbírky holí všech historických sbírek

Vlastivědného muzea v Šumperku.

Výstupy:

- Výstava S námi dojdeš dále k 105. výročí KČT Zábřeh, Muzeum Zábřeh 27. 9. 2025 – 23. 11. 2025
- publikační činnost: 4 populárně vědné články na webu muzea a na fb muzea (viz Publikační činnost)
- Doplnění systematické evidence

### **Kultura odívání 20. století**

Řešitel: M. Kudelová

Systematické doplňování sbírky textilu v sbírkách šumperského a zábřežského muzea. Postupné odborné zhodnocování historických sbírek – zejména sbírky čepců a klobouků. Úkol nebyl v roce 2025 řešen.

### **Dokumentace regionu Lošticka, společenský, průmyslový a kulturní vývoj od roku 1945 do současnosti**

Řešitel: P. Janíčková

Dílčí úkol: Osobnosti Lošticka:

Adolf Lang – vlastivědný a muzejní pracovník, divadelní ochotník, patří mezi významné osobnosti Loštic. V roce 2025 uplynulo 130 let od jeho narození. Výstava představila osobnost A. Langa, jeho bohatou literární práci a v neposlední řadě také jeho činnost v oblasti archeologie – spolupráce J. Halama (archeologická část).

- Výstup: Výstava Adolf Lang – Touha po poznání (PAK Loštice)

### **Ludvík Kopka – stolař, intarzista a restaurátor**

Výstava k 120. výročí narození Ludvíka Kopky se konala v Rytířském sále Vlastivědného muzea v Šumperku a představila vybrané sbírkové předměty, které L. Kopka restauroval, zejména nábytek, který byl doplněný o zápůjčku ze zámku Velké Losiny a soukromých sbírek.

- Výstup: Výstava: Ludvík Kopka Krása intarzií

### **Expozice loštických pohárů. Hrnčířství na Lošticku v proměnách času**

Řešitelé: Jakub Halama, Pavlína Janíčková

Výstup: V roce 2025 byl vydán tištěný průvodce k nové expozici loštického hrnčířství v PAK (viz dále bod 3. Prezentace), který byl veřejnosti představen 20. 12. 2025 při speciální komentované prohlídce v PAK Loštice.

### **Floristický průzkum okolí Bohdíkova**

Řešitel: Jana Uhlířová

Úkol byl zaměřen na dokumentaci vybraných lokalit, na pořízení terénních záznamů o výskytu cévnatých rostlin a na sběr herbářových položek. V roce 2025 byly výsledky terénního průzkumu zpracovány formou odborného článku.

Výstup:

- Uhlířová, J., 2025: Květena dna opuštěného kamenolomu v Bohdíkově. Severní Morava, sv. 111: s. 17–31

### **Floristický průzkum okolí Bludova**

Řešitel: Jana Uhlířová

Úkol byl zaměřen na dokumentaci vybraných lokalit, na pořízení terénních záznamů o výskytu cévnatých rostlin a na sběr herbářových položek.

Výstupy:

- sběr floristických dat, sbírkotvorná činnost, fotodokumentace
- zadávání nálezů rostlin, hub a živočichů do Nálezové databáze ochrany přírody (NDOP)

### **Jedlé plané rostliny na Šumpersku**

Řešitel: Jana Uhlířová

Úkol byl zaměřen na plané rostliny, které mohou člověku sloužit jako potrava.

Výstupy:

- výstava Plané rostliny v kuchyni

- přednáška Plané rostliny v kuchyni 2 × – 23. 6. SONS Šumperk, 2. 7. Muzeum Šumperk
- sbírkotvorná činnost

### **Studium rozšíření, mapování výskytu a případný popis nových druhů brouků nadčeledi Elateroidea na území Šumperska**

Řešitel: M. Dvořák

V roce 2025 probíhal průzkum lokality Vikýřovice. Zaměření průzkumu bylo na Coleoptera a hlavně na Elateriformia. Výzkum zaměřen nejen na diverzitu a mapování druhů, ale i rozšíření zoologické podsbírky sbírek vlastivědného muzea. Sběry byly dále zpracovány a porovnány s ostatními sběry, jež budou zařazeny do zoologické podsbírky muzea v Šumperku v kalendářním roce 2026.

- Výstup: Dvořák M.: Brouci v okolí obcí Vikýřovice, 2025. [www.muzeum-sumperk.cz](http://www.muzeum-sumperk.cz)

### **Revize geologických lokalit severní Moravy**

Řešitel: Milan Dvořák

Geologické průzkumy stavu stávajících geologických nalezišť.

Výstup:

- Výstava Rudy kovů Šumperska a Jesenicka, výstavní síň Muzea v Šumperku, 18. 6. – 2. 9. 2025

### **Dějiny města Šumperka (víceletý projekt)**

Řešitelé: Jakub Halama, Pavlína Janíčková, Michaela Kollerová, Kristina Lipenská, Lenka Müllerová, Jana Uhlířová

Cílem kolektivního výzkumného víceletého projektu je pokud možno podrobné zpracování dějin města Šumperka od jeho počátků, resp. od počátků osídlení jeho území. Historie města by byla zachycena téměř po současnost, jako zatímní mezník je dán rok 2002, kdy v souvislosti s územně správními reformami zanikl okresní úřad a město také ztratilo status okresního města. Dějiny města by měly být v rámci publikace zmapovány, pokud možno po všech jeho stránkách. Nebude tedy sledován pouze chronologický vývoj města v jednotlivých časových obdobích (politické dějiny), ale práce se zaměří i na nejrůznější aspekty života města a jeho obyvatel – hospodářství, kultura, školství, sport, architektonický vývoj, péče o zdraví, každodenní život a další.

**Jednotlivé dílčí úkoly:****I. Hospodářské dějiny města Šumperka**

Řešitel: Michaela Kollerová

V roce 2025 s ohledem na jiné prioritní pracovní povinnosti pozastaveno.

**II. Prehistorie a archeologie**

Řešitel: Jakub Halama

Nové archeologické prameny k prehistorii Šumperka poskytl nečekaný záchranný výzkum na jihozápadním okraji města, který proběhl v srpnu a září 2025. Bylo prozkoumáno

18 sídlištních objektů z mladší až pozdní doby bronzové (kultura lužických popelnicových polí). Zpracování, vyhodnocení a výstupy proběhnou postupně.

**III. Obyvatelstvo, Správa a politický vývoj**

Řešitel: Pavlína Janíčková

Pokračování studia materiálů a jeho shromažďování k dílčím kapitolám Obyvatelstvo, Správa a politický vývoj.

Dílčí výstup s přihlédnutím k vývoji v Šumperku: výstava Židé v Šumperku, Lošticích a Úsově, Hollarova galerie Muzea v Šumperku (spolu s K. Lipenskou).

**IV. Stavební vývoj, architektura a Kultura, spolky, sport**

Řešitel: Lenka Müllerová

V roce 2025 pozastaveno z důvodu rodičovské dovolené.

**V. Architektura a stavební vývoj, školství, kultura, náboženství**

Řešitel: Kristina Lipenská

Výstup v roce 2025:

- Studium pramenů a literatury z témat architektura a stavební vývoj, školství, kultura, náboženství, příprava dílčích textů.
- Přednášky v rámci Dne architektury – Cherchez la femme v architektuře Šumperka (4. 10. 2025) a Městské lázně a další koupaliště a plovárny v Šumperku (5. 10. 2025, spolu s P. Janíčkovou)
- Dílčí výstup s přihlédnutím k vývoji v Šumperku: výstava Židé v Šumperku, Lošticích a Úsově, Hollarova galerie Muzea v Šumperku (spolu s P. Janíčkovou)

## VI. Přírodní poměry Šumperka

Řešitel: Jana Uhlířová

Výzkumný úkol spočíval v dokumentaci a fotodokumentaci květeny vybraných ploch v Šumperku. V roce 2025 byl výzkum a sběr zaměřen na trávničky v městských sadech.

Výstupy:

- Sběr floristických dat, sbírkotvorná činnost, fotodokumentace

### Předválečná amatérská archeologie na severní Moravě

Řešitelé: Jakub Halama, Pavlína Janíčková

V r. 2025 byly výsledky zpracování tří německy hovořících osobností neprofesionální archeologie z našeho regionu (H. Morawek, J. Itermann a M. U. Kasperek) publikovány ve dvou odborných článcích (jeden akcentující jejich archeologickou činnost, druhý historickou) – viz dále bod 3. Prezentace.

### Stavební proměny města Šumperka (dlouhodobý úkol)

Řešitelky: Kristina Lipenská, Michaela Kollerová

Výstupy v roce 2025:

- příspěvky do pravidelné rubriky Šumperské proměny (Šumperský zpravodaj): celkem 11 článků (5 článků Lipenská, 6 článků Kollerová)

Celkem bylo zpracováváno 24 vědecko-výzkumných úkolů.
---

## 2.2 Externí úkoly

### 2.2.1 Podíl na jiném úkolu

#### Identifikace a dokumentace tradiční lidové kultury

Řešitel: M. Kudelová

Spolupráce s Pověřeným pracovištěm OK pro Tradiční lidovou kulturu, členství v pracovní skupině, účast na zasedáních pracovní skupiny.

#### Projekt preventivní archeologie

Hlavním řešitelem Archeologické centrum Olomouc, J. Halama jako spoluřešitel (garant okr. Šumperk) – součástí úkolu Pravěké osídlení na Mohelnicku, Zábřežsku a Šumpersku:

- Na jaře 2025 (15. 3. a 26. 4.) se detektorové průzkumy s detektoráři věnovaly dokončení průzkumu trasy budoucí velké silniční stavby D35 Mohelnice – Staré Město u Mor.

Třebové (spolupráce s Arch. centrem Olomouc); dále prospekce 19. 10. v Dubicku, pozemek před plánovanou stavbou v zázemí tvrze

- dokumentace okolností individuálních detektorových nálezů (např. nálezy p. Osladila) a jejich přebírání od nálezců
- sbírkotvorná činnost (přírůstky do mohelnické i šumperské archeolog. podsbírky) – získáno několik desítek především kovových nálezů z pravěku i středověku

### **Jantarové stezky starší doby železné ve střední Evropě (GF23-07284 K)**

Řešitel: B. Tomešová

Hlavním řešitelem mezinárodního projektu Grantové agentury České republiky (č. GAČR 23) v programu Mezinárodní grantové projekty hodnocené na principu LEAD Agency je Archeologický ústav AV ČR, Praha, v. v. i. a Univerzita Palackého v Olomouci, Filozofická fakulta. Projekt je podpořen také ze strany German Research Foundation (č. DFG 511425466). Vzorkování jantaru v 15 zemích, spolupráce s 27 zahraničními a mnoha domácími pracovišti – celkem přes 140 lokalit z celé Evropy. Zapojení se do projektu s lokalitou Dubicko, Za kostelem – výzkumná sezona 2020, parc. č. 376/16, obj. 850. Shrnutí výsledků ze záchranného archeologického výzkumu dílenského objektu na zpracování jantaru na polykulturní sídlištní lokalitě Dubicko, Za kostelem. Zpřístupnění sbírkového fondu pro odebrání vzorků na podrobné analýzy, detailní fotodokumentace.

- Zpracování podkladů pro odborný článek v recenzovaném akademickém časopise: Golec Mírová, Z. – Golec, M. et al., v tisku: „Amber workshops in Central Europe in Early Iron Age. Chemical analyses, technology and style of amber artifacts“, *Journal of Archaeological Science*
- Příprava podkladů k souhrnné publikaci výsledků výzkumu „Jantarové stezky starší doby železné ve střední Evropě/ Amber Roads of the Early Iron Age in Central Europe“ vydávané jako výstup z mezinárodního projektu GAČR a DFG

### **Mapování výskytu káně lesní a káně rousné**

Řešitel: Milan Dvořák

Spolupráce na celostátním ornitologickém výzkumu zaměřeného na monitorování výskytu káně lesní a káně rousné. V roce 2025 byl projekt ze strany pořadatelů zrušen.

## **Dokumentace lidové a řemeslné výroby na Šumpersku, posudky a podklady pro činnost v certifikační komisi Jeseníky originální produkt**

Řešitelka: Mária Kudelová

Zpracování posudků dle požadavků a účast na zasedání komise.

Celkem podíl na 4 externích vědecko-výzkumných úkolech.

### **2.3 Odborná prezentace**

#### **2.3.1 Konference 0**

##### **2.3.1.2 Aktivní účast**

##### **2.3.1.3. Pasivní účast**

#### **2.3.2 Semináře 42**

##### **2.3.2.1 Pořadatel 1**

- Seminář GINIS Express Region Tour 2025, Muzeum Šumperk, 25. 3. 2025

##### **2.3.2.2 Aktivní účast 2**

- Dvoudenní seminář Komise regionální historie Moravy a Slezska, 1. 10. – 2. 10. 2025, Přerov: Možnosti budování moderně vybavených depozitářů Vlastivědného muzea v Šumperku – promění se sen někdy v realitu? Kollerová
- Seminář GINIS Express Region Tour 2025, Muzeum Šumperk, 25. 3. 2025 Krásná

##### **2.3.2.3 Pasivní účast 39**

- Zasedání Středomoravské archeologické komise: 21. 1. 2025 (AC Olomouc) Halama
- Zasedání Středomoravské archeologické komise: 11. 3. 2025 (NPÚ Olomouc) Tomešová
- Zasedání Středomoravské archeologické komise: 22. 4. 2025 (Muzeum Prostějov) Halama
- Zasedání Středomoravské archeologické komise: 27. 5. 2025 (NPÚ Olomouc) Tomešová
- Zasedání Středomoravské archeologické komise: 2. 9. 2025 (NPÚ Olomouc) Halama
- Zasedání Středomoravské archeologické komise: 5. 11. 2025 (NPÚ Olomouc) Halama

- Metodická porada muzejních knihovníků Knihovnické sekce Moravskoslezského a Olomouckého kraje AMG ČR, 24. 4. 2025, Muzeum Těšínska Lipenská
- Metodická porada muzejních knihovníků Knihovnické sekce Moravskoslezského a Olomouckého kraje AMG ČR, 24. 4. 2025, VMO Lipenská
- Jednodenní seminář Komise regionální historie Moravy a Slezska, 13. 5. 2025, Olomouc Kollerová
- Dvoudenní seminář Komise regionální historie Moravy a Slezska, 1. 10. – 2. 10. 2025, Přerov Janíčková
- Zasedání Etnografické komise AMG, Muzeum vysočiny Hlinsko, 7. – 8. 10. 2025 Kudelová
- Geologický seminář Bolatice, 10. 5. 2025 Dvořák
- Seminář muzejních botaniků (AMG), Hradec Králové 2. – 4. 6. 2025 Uhlířová
- Česko-slovenský seminář pro vzdělavatele dospělých (program ERASMUS+), Praha, 13. – 15. 5. 2025 Kollerová
- Metodická porada se zástupkyní Metodického centra odstraňování bariér při SONS, VMŠ, 20. 10. 2025 Gronychová, Lipenská
- Majetek příspěvkových organizací a jeho kontrola, 10. 1. 2025 Červinková
- GINIS Express Region Tour 2025, 21. 3. 2025 Červinková, Krásná
- Seminář Hostovaná spisová služba, 15. 4. 2025 Červinková
- Seminář Finanční kontrola ve veřejné správě, 19. 8. 2025 Červinková
- Seminář Peněžní fondy, FKSP, kursové rozdíly, 24. 10. 2025 Krásná
- Seminář Digitalizace v účetnictví, 14. 11. 2025 Krásná
- Jednání komise kultury MěÚ Šumperk, 12. 2. 2025 Gronychová
- Zasedání senátu AMG, 6. 3. 2025 Gronychová
- Jednání komise kultury MěÚ Šumperk, 2. 4. 2025 Gronychová
- Školení o muzejních hrách a interakci, 11. 4. 2025 Gronychová
- Seminář Na vlně digitalizace, 10. 6. 2026 Gronychová, Kvapilová
- Jednání komise kultury MěÚ Šumperk, 18. 6. 2025 Gronychová
- Zasedání senátu AMG, 19. 6. 2025 Gronychová

- Seminář Jak delegovat úkoly a dávat zpětnou vazbu, 25. 6. 2025 Gronychová
- Seminář pro žadatele o dotaci programu na podporu infrastruktury cestovního ruchu, 26. 6. 2025 Gronychová
- Seminář Musem Update (Cabinet of Wonders), 11. 9. 2025 Gronychová
- Strategie rozvoje kultury a kreativity města Šumperka, 9. 9. 2025, Gronychová
- Zasedání senátu AMG, 7. 10. 2025 Gronychová
- Zasedání valné hromady Jeseníky – sdružení cestovního ruchu, 12. 11. 2025, Gronychová

Celkem se VM podílelo na uspořádání 1 odborného semináře jako spolupořadatel, 41 účastí na odborných konferencích a seminářích, z toho 39 pasivních účastí a 2 aktivní účasti. Z uvedeného počtu bylo 6 seminářů ekonomického charakteru a 29 obecného charakteru.

Pro rok 2025 byl zpracován Plán vzdělávání zaměstnanců VM Šumperk a podle tohoto plánu byla školení rozdělena na následující kategorie:

- školení zákonná – školení řidičů profesionálů (2 ×), školení lešenáře (2 ×), školení vysokozdvížného vozíku (2 ×). **Celkem 6 ×.**

Absolvování seminářů bylo doloženo např. dokladem o zaplacení a také stručnou zprávou o obsahu semináře. Seznam školení a seminářů a připojené doklady jsou uloženy na sekretariátě (útvár ředitelky).

Zaměstnanci VM Šumperk absolvovali celkem 42 konferencí, seminářů a školení, z toho v 1 případě se VM podílelo na organizaci, 2 × byla aktivní účast a 39 × účast pasivní.

## 3 Prezentace

### 3.1. Ediční činnost

#### 3.1.1. Vydané muzeem celkem – 15

##### Vlastní tituly – 2

- Severní Morava, sv. 111, ročník 69. Vydalo Vlastivědné muzeum v Šumperku v roce 2025, ISBN 978-80-88668-02-2. 79 s.
- Halama, J. – Janíčková, P.: Expozice loštických pohárů. Hrnčířství na Lošticku v proměnách času. Katalog stálé expozice. Vlastivědné muzeum v Šumperku, 2025, ISBN 978-80-88668-03-9. 115 s.

##### Odborné články web – 6

- Dvořák M., 2025: Brouci v okolí obcí Vikýřovice 2025
- Dvořák M., 2025: Babočka bílé C Polygonia c-album (Linnaeus, 1758)
- Kollerová, M., 2025: Ing. Igor Kroupa. Web muzea, rubrika Šumperské portréty
- Kollerová, M., 2025: Gerhard Wanitschek. Web muzea, rubrika Šumperské portréty
- Kollerová, M., 2025: Univ. prof. Dr. Med. Viktor Dostal. Web muzea, rubrika Šumperské portréty
- Müllerová, L., 2025: Umělecká díla Václava Hollara na poštovním aršíku. Odborné články – Vlastivědné muzeum v Šumperku [on-line]

##### Populárně-vědné články web – 7

- Halama, J.: Výzkum dosud neznámé pravěké osady na okraji Šumperka. Archeologické okénko: příspěvek z 23. 9. 2025
- Janíčková, P.: Unikátní plán židovské čtvrti v Lošticích z roku 1727 v UNESCO, web, rubrika Poklady ze sbírek, publikováno 3. 6. 2025
- Kudelová, M., 2025: Vycházková hůl s vyřezanou hlavou pudla se skleněnými očima, sbírky on-line, publikováno 12. 11. 2025
- Kudelová, M., 2025: Vycházková hůl prvního českého starosty Prostějova Karla Vojáčka, sbírky on-line, publikováno 12. 11. 2025
- Kudelová, M., 2025: Neobyčejná turistická hůl s Lázní Jeseník sbírky on-line, publikováno 12. 11. 2025
- Kudelová, M., 2025: Válečné „volchovské“ hole, sbírky on-line, publikováno 12. 11. 2025

- Lipenská, K., 2025: Muzeum do sbírek získalo významné dílo Radky Bodzewicz. Dostupné z: <https://muzeum-sumperk.cz/clanky/muzeum-ziskalo-dilo-radky-bodzewicz/>

Celkem vydalo VM Šumperk 15 vlastních titulů.

### 3.1.2 Publikační činnost

#### 3.1.2.2 Studie – 1

- Halama, J. – Janíčková, P.: Trojice německy hovořících archeologů ze severní Moravy (Hans Morawek, Johann Itermann, Max Udo Kasperek). In: J. Blažek, P. Kostrhun, M. Hlava a kol., Archeologie ve jménu národa a vlasti. Sborník příspěvků z konference Dějiny archeologie v českých zemích a na Slovensku, Most, 9. – 11. září 2024. Brno – Most 2025, s. 229–245, 410–411.

#### 3.1.2.3 Odborné články – 10

- Janíčková, P. – Halama, J.: Hans Morawek a Johann Itermann – dvě osobnosti německého vlastivědného bádání na severní Moravě. Severní Morava 111, 2025, s. 4–16
- Halama, J.: Zábřeh (k. ú. Zábřeh na Moravě, okr. Šumperk). Měkkýš, parc. č. 4248/1. Přehled výzkumů 66/1, 2025, s. 240–241
- Halama, J.: Šumperk (okr. Šumperk). Ul. Sadová, nám. Míru, ul. Valašská; historické jádro. Přehled výzkumů 66/2, 2025, s. 177–178
- Kollerová, M., 2025: Z historie českého lyžování v meziválečných Jeseníkách, KROK, roč. 22, č. 4, s. 13–19
- Kudelová, M.: Velikonoční obchůzka klapačů s Jidášem v Klopíně, SM 111, 2025, s. 32–34
- Lipenská, K., 2025: Hrobka rodiny Chiari na šumperském hřbitově, Severní Morava 111, 2025, s. 39–45
- Lipenská, K., 2025: Ještě jednou ke 100. výročí narození Jiřího Jílka, Severní Morava 111, 2025, s. 62–67
- Golec Mírová, Z. – Golec, M. et al., v tisku: Amber workshops in Central Europe in Early Iron Age. Chemical analyses, technology and style of amber artifacts. Journal of Archaeological Science
  - spoluautorství článku – lokalita Dubicko, Za kostelem, předpokládané vydání posunuto do roku 2026 Tomešová
- Uhlířová, J., 2025: Květena dna opuštěného kamenolomu v Bohdíkově. Severní Morava, sv. 111: s. 17–31

- Konečná, M. – Uhlířová, J. et al., 2025: Direction of the cross affects seed siring and progeny fitness in experimental homoploid crosses between two diploid *Ficaria* taxa. *Perspectives in Plant Ecology, Evolution and Systematics*, 125901
- Halama, J. 2025. Záchraný výzkum v Šumperku, Erbenově ul., 2022 (Regenerace sídliště Sever), 40 s., 75 s příloh. In *Archiv nálezových zpráv Arch. ústavu Brno*
- Janíčková, P. 2025: Ševčík, P. - Janíčková, P.: Adolf Kašpar – malíř, grafik, kreslíř (1877-1934). Štíty 2025 ISBN 978-80-86438-90-0 - spoluautor

Celkem bylo vydáno 1 studie a 12 odborných článků.
--

### 3.1.2.4 Populárně-vědné odborné články – 15

- Janíčková, P.: Loutky a pohádkové postavy v Památníku A. Kašpara, Facebook muzea, publikováno 5. 7. 2025
- Janíčková, P.: Vila Adolfa Kašpara na Rusavě, Facebook muzea, publikováno 25. 7. 2025
- Kollerová, M., 2025: Od bělení k bydlení, *Šumperský zpravodaj*, č. 2, s. 27
- Kollerová, M., 2025: O jednom zaniklém domě na nároží Hlavní třídy, *Šumperský zpravodaj*, č. 3, s. 23
- Kollerová, M., 2025: Na lok piva, *Šumperský zpravodaj*, č. 4, s. 23
- Kollerová, M., 2025: Pestrá historie temenického školství, *Šumperský zpravodaj*, č. 6, s. 23
- Kollerová, M., 2025: O nejstarší městské škole, *Šumperský zpravodaj*, č. 9, s. 27
- Kollerová, M., 2025: Starý Seidlův dům, *Šumperský zpravodaj*, č. 10, s. 23
- Kollerová, M., 2025: Údolí Bělé ve třech rozměrech, *Severní Morava*, v tisku, pravd. bude zařazeno do sv. 112, roč. 70
- Lipenská, K., 2025: Vzpomínka na Dagmar Koverdýnskou, *Severní Morava* 111, 2025, s. 74–75
- Lipenská, K., 2025: Nejstarší veřejné kluziště. *Šumperský zpravodaj*, 2025, č. 1, s. 23
- Lipenská, K., 2025: Zaniklý Schillerův pomník v Jiráskových sadech. *Šumperský zpravodaj*, 2025, č. 5, s. 23
- Lipenská, K., 2025: V Karlově dvoře se choval dobytek i koně. *Šumperský zpravodaj*, 2025, č. 7, s. 23
- Lipenská, K., 2025: Kde v Šumperku stávala synagoga? *Šumperský zpravodaj*, 2025, č. 11, s. 23

- Lipenská, K., 2025: Smetanovy sady aneb Kam se Šumperané chodili koulovat?  
Šumperský zpravodaj, 2025, č. 12, s. 23

#### **Nepublikované texty:**

- Scénář a texty k výstavě Rudy kovů Šumperska a Jesenicka  
Dvořák, Kollerová, Halama
- Scénář a texty k výstavě Adolf Lang – touha po poznání  
Janíčková
- Scénář a texty k výstavě Ludvík Kopka Krása intarzií  
Janíčková
- Scénář a texty k výstavě Židé v Šumperku, Lošticích a Úsově  
Janíčková
- Scénář a texty k výstavě Jak se slaví Velikonoce  
Kudelová
- Scénář a texty k výstavě S námi dojdeš dále  
Kudelová
- Scénář a texty k výstavě Vánoční výstava  
Kudelová
- Scénář a texty k výstavě Jiří Jílek 100 / Jak by se vrátil čas...  
Lipenská
- Scénář a texty k výstavě Plané rostliny v kuchyni  
Uhlířová

Celkem vydáno 15 populárně-vědných odborných článků, nepublikováno 9 textů.

#### **3.1.2.5. Informační články**

Aktuální informace o výstavách a jiných muzejních aktivitách v regionálním tisku (excerpována jsou zejména periodika Šumperský zpravodaj, Zábřeh: informační zpravodaj města, Mohelnický zpravodaj, Hlas Loštic, KROK: Kulturní revue Olomouckého kraje atd).

#### **Šumperský zpravodaj: 25**

- č. 1, 31. 1. V muzeu a GJJ pokračuje Jílkova výstava, s. 14
- č. 2, 28. 2. Pocta Jiřímu Jílkovi vyvrcholí koncertem, s. 19  
Jak se slaví Velikonoce, s. 19  
Holba končí, s. 19  
Jiří Jílek: Hudba (1979), s. 19  
Dernisážová komentovaná prohlídka, s. 19
- č. 3, 28. 3. Průmyslovka oslaví 20 let designu výstavou, s. 17
- č. 4, 25. 4. Rodinná muzejní noc nabídne zábavu i poučení všem generacím, s. 17  
Přednáška navnadí na Šumný Šumperk, s. 17  
Jak na divokou zeleň v kuchyni, s. 17  
Kašparovy Babičky a odhalení tajemství, s. 17
- č. 7, 25. 7. S archeologem k pozůstatkům hradu Bludov, s. 18  
Hřebíky pro sirotky a vdovy, s. 18

- č. 8, 29. 8. Šumperský hafan zve psy všech ras, s. 17  
Výstava představí letošní úrodu hub, s. 17  
Dny evropského dědictví otevrou muzea, kostely i tajemná zákoutí, s. 23
- č. 9, 26. 9. Muzeum zve na svátek archeologie, s. 18  
Krása intarzií Ludvíka Kopky, s. 18
- č. 10, 30. 10. Židé v Šumperku, Lošticích a Úsově, s. 13  
Vánoční výstava v muzeu naladí na advent, s. 17  
Otevřené ateliéry již podruhé v Šumperku, s. 17
- č. 11, 28. 11. Muzeum láká na přednášku a autorské čtení, s. 18  
Severní Morava s novou grafikou, s. 18
- č. 12, 19. 12. Vrcholí výstava o židovských komunitách, s. 17  
Kam o svátcích? Na vánoční výstavu! s. 17

### **Mohelnický zpravodaj: 9**

- č. 3 Pozvání do muzea na novou výstavu, s. 9  
Výzva ke spolupráci na realizaci výstavy „Udělej si sám“, s. 9  
Grafické návraty – plakát, s. 13
- č. 5 Pozvánka na přednášku k 80. výročí konce 2. světové války, s. 9
- č. 6 Akce muzea Mohelnice, s. 14
- č. 8 Jen se tak trochu zhoupnout – Kolébky a houpačky, s. 14
- č. 10 Mezinárodní den archeologie – plakát, s. 15
- č. 11 Proměny Mohelnice III Historické fotografie a pohlednice města Muzeum Mohelnice, s. 18
- č. 12 Muzeum Mohelnice zve Za vánočními vůněmi do muzea, s. 7

### **Zábřeh: Informační zpravodaj města: 15**

- č. 1, 15. 1. Muzeum bude patřit křemenu, s. 5
- č. 2, 5. 2. Úhel pohledu, s. 5
- č. 5, 9. 4. V muzeu na sever, s. 7
- č. 7, 21. 5. Výstava v muzeu ukazuje soužití železnice a krajiny, s. 9
- č. 8, 11. 6. Podesáté se v muzeu soutěžilo o poklad, s. 2
- č. 9, 2. 7. Nejlepší žáci byli oceněni v muzeu, s. 5
- č. 10, 23. 7. Prázdninové muzeum nabízí cestu kolem světa či výstavu Tomáše Velzela, s. 7

- č. 11, 13. 8. Cestovatelský den v muzeu, s. 2  
 Muzeum rozzářily ilustrace Tomáše Velzela, s. 5
- č. 12, 3. 9. Zábřežští turisté v muzeu oslaví 105 let, s. 7
- č. 14, 15. 10. V muzeu devátáci opět soutěžili ve střelbě, s. 2
- č. 15, 5. 11. Osmáci se v muzeu opět toulali historií, s. 6
- č. 16, 26. 11. Zábřeh žije, s. 7  
 Betlémy v muzeu, s. 2
- č. 17, 17. 12. Severní Morava s novým vzhledem je právě v prodeji, s. 6

### **Hlas Loštic: 3**

- Jaro Výstava Adolf Lang (1895–1983) – Touha po poznání, s. 26–27
- Léto Unikátní plán židovské čtvrti v Lošticích z roku 1727 v UNESCO, s. 10  
 25 let uplynulo jako voda a v Lošticích se opět slaví!, s. 21

### **Střela: Zpravodaj obce Postřelmov: 3**

- č. 1 Vědomostní soutěž, s. 8
- č. 5 Školní družina, s. 9, 10
- č. 6. Soutěže, s. 11

### **Malínské noviny: 3**

- č. 3, 14. 10. Malé sakrální stavby 1. díl, s. 36, 37  
 Po památkách Nového Malína – plakát, s. 25
- č. 4, 26. 11. 10. října: Komentovaná vycházka po památkách Nového Malína s Mgr. Kristinou Lipenskou, s. 28

### **Rapotínské noviny: 2**

- č. 1 Rodina Primavesi a sladký život v Poděsní – plakát, s. 9
- č. 2 Astra navštívila Vlastivědné muzeum v Šumperku, s. 5

### **KROK: Kulturní revue Olomouckého kraje: 6**

- č. 1 Kulturní itinerář, s. 97–98
- č. 2 O historii pošty nejen v Olomouckém kraji, s. 45–57

Kulturní itinerář, s. 94–95

č. 3 Kulturní itinerář, s. 96

na předsádce plakát k výstavě Ze Zábřeha kolem světa

č. 4 Kulturní itinerář, s. 94–96

Celkem bylo napsáno a publikováno 66 informačních článků.

### 3.1.2.6 Nálezové zprávy

- Průběžné zpracovávání Oznámení + Hlášení z archeologických dohledů, výzkumů, detektorových prospekci a náhodně nalezených artefaktů – pro archiv Archeologického ústavu AV ČR Brno (databáze Archeologická mapa ČR), celkem 68 hlášení. (Tomešová 56 hlášení, Halama 12 hlášení).

V rámci ediční a publikační činnosti bylo vydáno celkem 15 vlastních titulů, 92 článků a 68 nálezových zpráv a hlášení.

## 3.2 Výstavy

Celkem se ve VMŠ uskutečnilo 55 (48 v zařízeních VM Šumperk, 7 v jiných organizacích) výstav s tím, že důraz byl kladen na autorské výstavy z muzejních sbírek.

**Rozdělení výstav na vlastní a zapůjčené bylo zpracováno podle metodiky NIPOS, formulář V-Kult.** *Vlastní výstava je autorsky připravená a ve sledovaném období vykazujícím muzeem zpřístupněná výstava, obsahující v převážné míře vlastní exponáty (alespoň 50 %) - výstavy autorské. Za vlastní se může považovat i taková výstava, na níž jsou instalovány většinou nebo zcela zapůjčené exponáty, ale muzeum takovou výstavu vlastním nákladem připravilo a zhotovilo (např. výstava autorských děl výtvarného umělce, výstava zapůjčené soukromé sbírky určitých artefaktů) – výstavy přejaté aktivně. Za základní výstavu lze také považovat výstavu, kdy muzeum od jiného subjektu převzalo menší část nebo námět či libreto výstavy a s jeho souhlasem a za dohodnutých podmínek výstavu zásadním způsobem přepracovalo nebo upravilo a doplnilo – výstavy s vlastním podílem. Za vlastní výstavy se považují i výstavy putovní. Putovní výstavou se rozumí výstava připravená se záměrem, že bude muzeem půjčená a instalovaná mimo původní vlastní výstavní prostory (např. v jiných zařízeních, muzeích, ve školách, v jiných prostorách v obci, v kulturních klubových zařízeních apod.).* Číselník odpovídá stanovenému obsahu výroční Zprávy o činnosti.

### 3.2.1 Autorské z výzkumu

#### 3.2.1.1 Rudy kovů Šumperska a Jesenicka

Šumperk, Výstavní síň

18. 6. – 2. 9. 2025

Návštěvnost: 180/24 osob

Dvořák

#### 3.2.1.2 Jak se slaví Velikonoce

Šumperk, Hollarova galerie

8. 3. – 27. 4. 2025

Návštěvnost: 861/331 osob

Kudelová

### **3.2.1.3 Plané rostliny v kuchyni**

Šumperk, Hollarova galerie

7. 5. – 10. 8. 2025

Návštěvnost: 334/94 osob

Uhlířová

### **3.2.1.4 S námi dojdeš dále**

Zábřeh

27. 9. – 23. 11. 2025

Návštěvnost: 141/88 osob

Kudelová, Sitta

### **3.2.1.5 Proměny Mohelnice III.**

Mohelnice

22. 10. – 30. 11. 2025

Návštěvnost: 167/60 osob

Žouželka

Celkem autorské z výzkumu: 5 výstav, návštěvnost: 1 683/597 osob.

## **3.2.2 Autorské**

### **3.2.2.1 Jiří Jílek 100 / Jal by se vrátil čas...**

Šumperk, Výstavní síň

21. 1. – 30. 3. 2025

Návštěvnost: 825/218 osob

Lipenská

### **3.2.2.2 Šumprum**

Šumperk, Výstavní síň, Rytířský sál

11. 4. – 25. 5. 2025

Návštěvnost: 1 116/758 osob

Lipenská

### **3.2.2.3 Vánoční výstava**

Šumperk, Výstavní síň

26. 11. – 31. 12. 2025

Návštěvnost: 1 166/200 osob

Kudelová

### **3.2.2.4 Město čte knihu 2025: Židé v Šumperku, Lošticích a Úsově**

Šumperk, Hollarova galerie

6. 11. – 31.12. 2025

Návštěvnost: 320/146 osob

Lipenská

### **3.2.2.5 Betlémy – přechází z roku 2024**

Šumperk, Hollarova galerie

1. 1. – 5. 1. 2025

Návštěvnost: 95/0 osob

Kudelová

### **3.2.2.6 Houby**

Šumperk, Rytířský sál

18. 9. – 20. 9. 2025

Návštěvnost: 331/69 osob

Uhlířová

### **3.2.2.7 Ludvík Kopka. Krása intarzií**

Šumperk, Rytířský sál

8. 10. – 9. 11. 2025

Návštěvnost: 215/123 osob

Janíčková

### **3.2.2.8 Jindřich Oplt. Blues kolem nás – fotografie 2025**

Šumperk, Rytířský sál

14. 11. – 31. 12. 2025

Návštěvnost: 280/102 osob

Gronychová, A. Drugda

### **3.2.2.9 Výlet zpět o miliony let – přechází z roku 2024**

Šumperk, Muzejíčko

1. 1. – 25. 5. 2025

Návštěvnost: 7 930/ 1 118 osob

Gronychová, Drugda, Halama

### **3.2.2.10 Farma v Muzejíčku**

Šumperk, Muzejíčko

3. 6. – 31. 12. 2025

Návštěvnost: 11 842/2 236 osob

Kudelová, Gronychová, Drugda

### **3.2.2.11 Síň slávy Blues Alive**

Šumperk, předsálí Rytířský sál

1. 1. – 31. 12. 2025

Návštěvnost: 279/279 osob

Drugda, Gronychová

### **3.2.2.12 NEkostely NEkaple Olomouckého kraje – přechází z roku 2024**

Šumperk, Galerie mladých

1. 1. – 16. 2. 2025

Návštěvnost: 65/3

zajišťuje Lipenská

### **3.2.2.13 Zuška, výběr prací žáků z výtvarného oboru ZUŠ Šumperk**

Šumperk, Galerie mladých

25. 2. – 11. 5. 2025

Návštěvnost: 219/137 osob

zajišťuje Lipenská

### **3.2.2.14 Vnitřní svět Renaty Lombard**

Šumperk, Galerie mladých

15. 5. – 10. 8. 2025

Návštěvnost: 100/55 osob

zajišťuje Lipenská

### **3.2.2.15 Zdeněk Skřivánek: Kouzlo krajiny**

Šumperk, Galerie mladých

23. 8. – 26. 10. 2025

Návštěvnost: 434/303 osob

zajišťuje Lipenská

### **3.2.2.16 Helena Zmatlíková: Ilustrace**

Šumperk, Galerie mladých

7. 11. – 31. 12. 2025

Návštěvnost: 229/67 osob

Müllerová

### **3.2.2.17 Andělé světla – přechází z roku 2024**

Zábřeh, Minigalerie

1. 1. – 31. 12. 2025

Návštěvnost: 21/5 osob

zajišťuje Sitta

### **3.2.2.18 Max Herman – Úhel pohledu**

Zábřeh, Minigalerie

12. 2. – 30. 3. 2025

Návštěvnost: 23/3 osob

zajišťuje Sitta

**3.2.2.19 Napříč severem – Kolísková**

Zábřeh, Minigalerie

2. 4. – 18. 5. 2025

Návštěvnost: 70/51 osob

zajišťuje Sitta

**3.2.2.20 Vlaky v přírodě – Doležal**

Zábřeh, Minigalerie

21. 5. – 20. 7. 2025

Návštěvnost: 85/31 osob

zajišťuje Sitta

**3.2.2.21 Ilustrace s radostí – Welzel**

Zábřeh, Minigalerie

23. 7. – 7. 9. 2025

Návštěvnost: 86/43 osob

zajišťuje Sitta

**3.2.2.22 Zastavit čas – Pajer**

Zábřeh, Minigalerie

10. 9. – 26. 10. 2025

Návštěvnost: 291/260 osob

zajišťuje Sitta

**3.2.2.23 Zábřeh žije – Mahdalová**

Zábřeh, Minigalerie

5. 11. – 31. 12. 2025

Návštěvnost: 72/37 osob

zajišťuje Sitta

**3.2.2.24 Adolf Lang**

PAK v Lošticích

14. 2. – 27. 4. 2025

Návštěvnost: 59/3 osob

Janičková

**3.2.2.25 Vánoce a zima v díle Adolfa Kašpara**

PAK v Lošticích

6. 12. – 31. 12. 2025

Návštěvnost: 108/6 osob

Janičková

**3.2.2.26 125 výročí lékárny v Lošticích**

PAK v Lošticích

15. 5. – 28. 6. 2025

Návštěvnost: 135/60 osob

Janičková

### **3.2.2.27 Grafické návraty**

Mohelnice

1. 3. – 24. 4. 2025

Návštěvnost: 94/60 osob

Žouželka

Celkem autorské: 27 výstav, návštěvnost: 26 490/6 373 osob.

### **3.2.3 Přejatá aktivně**

#### **3.2.3.1 Filmová expozice Zdeňka a Jana Svěrákových – přechází z roku 2024**

Šumperk, Výstavní síň

1. 1. – 12. 1. 2025

Návštěvnost: 48/4 osob

Lipenská

#### **3.2.3.2 Vystřiženo z nitra**

Šumperk, Výstavní síň

12. 9. – 12. 10. 2025

Návštěvnost: 153/119 osob

Lipenská

#### **3.2.3.3 Pohnutá historie. Elektrárna a vila v Háji u Mohelnice – přechází z roku 2024**

Šumperk, Hollarova galerie

1. 1. – 5. 1. 2025

Návštěvnost: 13/0 osob

Lipenská

#### **3.2.3.4 Hřebíky pro sirotky a vdovy**

Šumperk, Hollarova galerie

14. 8. – 26. 10 2025

Návštěvnost: 343/302 osob

Kollerová

#### **3.2.3.5 Ryzí příběh piva z hor**

Šumperk, Rytířský sál

15. 1. – 30. 3. 2025

Návštěvnost: 425/119 osob

Kollerová

**3.2.3.6 Šumpersko, války, vojáci**

Šumperk, Rytířský sál

12. 6. – 14. 9. 2025

Návštěvnost: 811/358 osob

Kollerová

Celkem přijatých aktivně: 6 výstav, návštěvnost: 1 793/902 osob.

**3.2.6. Zapůjčené**

Celkem zapůjčených: 0 výstavy, návštěvnost: 0/0 osob.

**3.2.7 Putovní vlastní****3.3.7.1 Čím voní Vánoce – přechází z roku 2024**

Zábřeh

1. 1. – 19. 1. 2025

Návštěvnost: 67/4

Kollerová, Uhlířová

**3.3.7.2 Cesty křemene**

Zábřeh

4

29. 1. – 1. 6. 2025

Návštěvnost: 292/43 osob

Dvořák

**3.2.7.3 Ze Zábřeha kolem světa**

Zábřeh

5. 6. – 21. 9. 2025

Návštěvnost: 1 033/295 osob

Gronychová, Drugda

**3.2.7.4 Půjdeme spolu do Betléma – přechází z roku 2024**

Mohelnice

1. 1. – 26. 1. 2025

Návštěvnost: 179/22

Kudelová

**3.2.7.5 Kam nechodí slunce, tam chodí lékař**

Mohelnice

4. 2. – 20. 4. 2025

Návštěvnost: 173/33 osob

Kollerová

**3.2.7.6 Udělej si sám**

Mohelnice

25. 4. – 6. 7. 2025

Návštěvnost: 245/63 osob

Kudelová

**3.2.7.7 Kolébky a houpačky**

Mohelnice

11. 7. – 8. 10. 2025

Návštěvnost: 387/55 osob

Lipenská, Janíčková, Kudelová

**3.2.7.8 Čím voní Vánoce**

Mohelnice

6. 12. – 31. 12. 2025

Návštěvnost: 244/29 osob

Kollerová, Uhlířová

**3.2.7.9 O perníku – přechází z roku 2024**

PAK v Lošticích

1. 1. – 9. 2. 2025

Návštěvnost: 14/0 osob

Kudelová

**3.2.7.10 Betlémy**

Zábřeh

2. 12. – 31. 12. 2025

Návštěvnost: 824/80 osob

Kudelová

**Výstavy instalované mimo Vlastivědné muzeum v Šumperku****3.2.7.11 Za zimních večerů v chalupách – přechází z roku 2024**

Městské kulturní zařízení Hranice

1. 1. 2025 – 2. 2. 2025

Návštěvnost: 1 081 osob

Kudelová

**3.2.7.12 Hrátky se zvířátky**

Muzeum Vyškovska

21. 1. – 27. 4. 2025

Návštěvnost: 1 735 osob

Kudelová

**3.2.8.13 Když jsem já sloužil...**

Městské muzeum Česká Třebová

19. 6. 2025 – 31. 8. 2025

Návštěvnost: 1 240 osob

Kudelová

**3.2.9.14 Léčivé rostliny**

Informační centrum Šumperk

Návštěvnost 767 osob

Uhlířová

**3.2.7.15 Za zimních večerů v chalupách**

Městské muzeum Česká Třebová

30. 11. 2025 – 31. 12. 2025 (trvá do 22. 2. 2026)

Návštěvnost: 553 návštěvníků

Kudelová

**3.2.7.16 Co šeptají andělé (jen postery) – název výstavy „Andělé“**

Muzeum a galerie Polička

9. 11. 2025 – 4. 1. 2026

Návštěvnost: 1 533 osob

Lipenská

**3.2.7.17 Vesmírná herna**

Zámek Holešov

Květen – srpen 2025

Návštěvnost: 13 000 osob

Drugda

Putovních vlastních: 10, návštěvnost: 3 458/624 + 7 mimo VM Šumperk, návštěvnost: 19 909.  
 Celkem tedy putovních výstav: 17, návštěvnost: 23 367/20 533.

**VM Šumperk uspořádalo 48 výstav (v zařízeních), návštěvnost: 33 424/8 496 +  
 7 instalované mimo, celkem tedy 55 výstav a 53 082 osob.**

**3.3 Expozice****3.3.1 Autorská****3.3.1.1 Lubomír Bartoš**

zámek Úsov

Návštěvnost 1 046/1 021 osob

### 3.3.2 Podíl na expozici

Zápůjčky sbírkových předmětů ve stálých expozicích: Vlastivědné muzeum Jesenicka; NPÚ, územní odborné pracoviště v Olomouci, státní zámek Velké Losiny; NPÚ, územní odborné pracoviště v Olomouci, státní zámek Šternberk; NPÚ, územní odborné pracoviště v Olomouci, státní zámek Jánský Vrch v Javorníku; Národní zemědělské muzeum, s. p. o.; Národní muzeum Praha, město Šumperk; Muzeum umění Olomouc; Vlastivědné muzeum Olomouc, Pivovarské muzeum Hanušovice; Muzeum silnic Víkyně; obec Police, obec Zvole, obec Hoštejn, obec malá Morava, město Králíky.

### 3.3.3 Reinstalace expozic

#### **Muzeum Zábřeh**

V roce 2025 pokračovaly práce na projektové dokumentaci k nové expozici věnované dějinám města Zábřeha. Pro účely této nové expozice byly zpracovávány především výběry vhodných exponátů.

### 3.3.4 Expozice stávající

#### **3.3.4.1 Příroda a dějiny severozápadní Moravy, Šumperk**

Návštěvnost: 2 962/875 osob

#### **3.3.4.2 Z dějin Mohelnicka, Mohelnice**

Návštěvnost 437/38 osob

#### **3.3.4.3 Pravěk Mohelnicka**

Návštěvnost 1 059/140 osob

#### **3.3.4.4 Z historie města a okolí, Zábřeh**

Návštěvnost 409/236 osob

#### **3.3.4.5 Jan Eskymo Welzl, Zábřeh**

Návštěvnost 1 082/268 osob

#### **3.3.4.6 Z pokladů zábrěžského muzea, Zábřeh**

Návštěvnost společně s 3.3.4.4

#### **3.3.4.7 Grafický kabinet Václava Hollara, Zábřeh**

Návštěvnost společně s 3.3.4.4

**3.3.4.8 Expozice A. Kašpara v Lošticích**

Návštěvnost 291/8 osob

**3.3.4.9 Expozice loštických pohárů (Hrnčířství na Lošticku v proměnách času)**

Návštěvnost 269/14 osob

**3.3.4.10 Lovecko-lesnické muzeum v Úsově**

Návštěvnost 15 700/3 605 osob

**3.3.4.11 Pohádky na Úsově**

Návštěvnost společně s 3.3.4.10

**3.3.4.12 Úsov, kolébka lesnického školství**

Návštěvnost společně s 3.3.4.10

**3.3.4.13 Strašidelný labyrint, Úsov**

Návštěvnost 16 490/3 780 osob

**3.3.4.14 Putování středověkem, Úsov**

Návštěvnost společně s 3.3.4.13

Celkem 14 stávajících expozic a 1 autorská s návštěvností celkem 39 745/9 985 osob.

**3.4. Dílny a exkurze****3.4.2 Autorské****Autorské dílny**

- Šumperk

**Filmová expozice Zdeňka a Jana Svěrákových**

8. 1. 2025

Celkem 1 dílny / 13 návštěvníků

Janíčková, Tomešová

**Jiří Jílek 100**

7. 2., 20. 3. 2025

Celkem 2 dílny / 36 návštěvníků

Lipenská

**Výukový program Jak se slaví Velikonoce**

11. 3., 19. 3., 20. 3., 26. 3., 1. 4., 2. 4., 3. 4., 4. 4., 7. 4., 8. 4. (3 ×), 9. 4. (2 ×), 10. 4., 11. 4., 14. 4. (2 ×), 16. 4., 22. 4. 2025

Celkem 20 dílen / 390 osob Kudelová, Janíčková, Tomešová, Kollerová, Lubina,

**Helena Zmatlíková: Ilustrace**

11. 11. 2025 (2 ×)

Celkem 2 dílny / 43 osob Gronychová Š., Müllerová, Lipenská

**Vánoční výstava**

2. 12., 3. 12., 4. 12., 5. 12. (2 ×), 9. 12. (2 ×), 10. 12., 11. 12. (3 ×), 12. 12. (2 ×), 15. 12., 16. 12. (6 ×), 17. 12. (3 ×), 18. 12. (2 ×), 19. 12. 2025

Celkem 26 dílen / 507 osob Kudelová, Gronychová, Martiníková, Zeman, Janíčková, Kozáková, Vepřková, Tomešová, Kollerová, Lipenská, Valová, Červinková, Kvapilová, Knoppová, Lubina, Halama, Uhlířová, Hajtmarová, Dvořák, Müllerová

**Stálá expozice (Jak vzniká látka na šaty)**

4. 3., 14. 5., 20. 6., 23. 10. 2025

Celkem 4 dílny / 62 osob Kudelová

- **Mohelnice**

**Pravěk Mohelnicka**

26. 2., 27. 2., 28. 2., 11. 3., 27. 3., 1. 4., 3. 4., 15. 5., 9. 7., 1. 8., 6. 8., 20. 8. 2025

Celkem 12 dílen / 227 osob Tomešová, Třísková, Žouželka

**Půjdem spolu do Betléma**

9. 1. 2025

Celkem 1 dílna / 50 osob Třísková

**Kam nechodí slunce, tam chodí lékař**

28. 2., 10. 4. 2025

Celkem 2 dílny / 22 osob Žouželka

**Čím voní Vánoce**

9. 12., 16. 12., 17. 12. (3 ×), 19. 12. 2025

Celkem 6 dílen / 91 osob

Třísková, Uhlířová

- **Loštice**

**Vánoce a zima v díle A. Kašpara**

9. 12., 18. 12. 2025

Celkem 2 dílny / 58 osob

Janičková, Heinrichová

**Velikonoce**

16. 4. 2025

Celkem 1 dílna / 30 osob

Janičková, Tomešová

- **Zábřeh**

**Cesty křemene**

28. 3. 2025

Celkem 1 dílna / 43 osob

Dvořák, Sitta

**Betlémy**

2. 12., 3. 12., 4. 12., 9. 12., 10. 12., 11. 12., 12. 12., 16. 12., 17. 12., 18. 12. 2025

Celkem 10 dílen / 368 osob

Sitta

Celkem proběhlo 90 dílen s návštěvností 1 940 osob.

**Komentované prohlídky:**

- **Šumperk**

**Ryzí příběh piva z hor**

5. 2., 11. 2., 12. 2. 2025

Celkem 3 prohlídky / 64 osob

Kadlecová, Strnadová (obě Pivovar Holba), Kollerová

**Jak se slaví Velikonoce**

12. 3., 14. 3., 8. 4., 16. 4. 2025

Celkem 4 prohlídky / 43 osob

Kudelová

### **Jiří Jílek 100 let**

29. 1., 30. 1., 31. 1., 1. 2., 5. 2., 10. 2., 11.2 (2 ×), 13. 2., 16. 2., 17. 2., 21. 2., 27. 2., 4. 3., 6. 3., 18. 3., 19. 3., 21. 3., 24. 3., 25. 3., 26. 3.(4 ×), 27. 3., 30. 3.

Celkem 25 prohlídek / 403 osob

Lipenská, Janíčková

### **Plané rostliny v kuchyni**

22. 5., 9. 6., 17. 6., 18. 6. (2 ×), 24. 6. 2025

Celkem 6 prohlídek / 93 osob

Uhlířová

### **Rudy kovů Šumperska a Jesenicka**

29. 7., 19. 8. 2025

Celkem 2 prohlídky / 28 osob

Dvořák, Kollerová, Halama

### **Houby**

18. 9. (4 ×), 19. 9. (5 ×) 2025

Celkem 9 prohlídek / 187 osob

Tejklová, Zíbarová

### **Ludvík Kopka**

21. 10., 30. 10., 4. 11. 2025

Celkem 3 prohlídky / 44 osob

Janíčková

### **Židé v Šumperku, Lošticích a Úsově**

27. 11., 28. 11., 3. 12., 4. 12., 12. 12., 16. 12. 2025

Celkem 6 prohlídek / 103 osob

Janíčková, Lipenská

### **Vánoční výstava**

12. 12., 17. 12. 2025

Celkem 2 prohlídky / 48 osob

Kudelová

### **Stálá expozice**

30. 4., 5. 6., 18. 6. (2 ×), 18. 8., 24. 11. 2025

Celkem 6 prohlídek / 104 osob

Kollerová, Lipenská, Dvořák, Uhlířová

**Edukační program k expozici Lovecko-lesnického muzea na zámku v Úsově**

5. 6. 2025 (2 ×)

Celkem 2 prohlídky / 60 osob

Dvořák, Uhlířová

**Komentované prohlídky pro děti v Muzejíčku:****Výlet zpět o miliony let**

14. 1. – 23. 5. 2025

Celkem 49 prohlídek / 1 044 osob

Martiníková, Halama, Losenická

**Farma v muzejíčku**

3. 6. – 28. 11. 2025

Celkem 52 prohlídek / 1 226 osob

Martiníková, Gronychová Š.

- **Mohelnice**

**Z dějin Mohelnicka**

3. 6., 18. 6. 2025

Celkem 2 prohlídky / 77 osob

Žouželka

**Pravěk Mohelnicka**

25. 2., 8. 7., 21. 11. 2025

Celkem 3 prohlídky / 51 osob

Tomešová

**Archeologické léto: komentované prohlídky expozice Pravěk Mohelnicka**

9. 7., 26. 7. a 6. 8. 23. 8. 2025

Celkem 4 prohlídky / 53 osob

Tomešová

**Kam nechodí slunce, tam chodí lékař**

25. 2. 2025

Celkem 1 prohlídka / 16 osob

Kollerová, Žouželka

- **Zábřeh**

**Čím voní Vánoce**

10. 1. 2025

Celkem 1 prohlídka /20 osob

Sitta

### **Cesty křemene**

12. 2., 8. 4., 15. 4. 2025

Celkem 3 prohlídky / 55 osob

Sitta

### **Ze Zábřeha kolem světa**

18. 9., 19. 9. 2025

Celkem 2 prohlídky / 59 osob

Sitta

### **S námi dojdeš dále**

2. 10. 2025

Celkem 1 prohlídka / 16 osob

Sitta

### **Expozice Jan Eskymo Welzl**

7. 2., 12. 2., 26. 3., 12. 9., 2. 10., 9. 10., 27. 11. 2025

Celkem 7 prohlídek / 141 osob

Sitta

- **Loštice**

### **Archeologické léto: komentované prohlídky expozice Hrnčířství na Lošticku**

16. 7., 7. 9., 20. 12. 2025

Celkem 3 prohlídky / 63 osob

Halama, Janíčková

Celkem proběhlo 206 komentovaných prohlídek s návštěvností 3 458 osob.
--

### **Kulturně výchovné akce**

*Definice V-Kultu: Mezi kulturně výchovné akce lze zařadit akce bez standardních výkladů ve výstavních prostorách a bez doprovodných programů připravených muzeem k výstavám a expozicím. Jedná se tedy o přednášky, ale i vernisáž expozice nebo výstavy, jestliže její součástí bylo kulturní vystoupení nebo přednášky a také ostatní kulturně výchovné akce jako např. soutěže, přehlídky, exkurze mimo muzeum, muzejní noc atd.*

### 3.5. Přednášky

#### 3.5.1. Autorské z uzavřeného výzkumu

##### **Rodina Primavesi a sladký život v Podesní**

Termín 19. 2. 2025

Rapotín, 70/20 osob

Lipenská

##### **Tajnosnubná řeč symbolů v díle Jiřího Jílka**

Termín 19. 3. 2025

Rapotín, 13/2 osob

Lipenská

##### **Václavov ve fotografiích Jaroslava Webera, promítání s určováním míst a lidí**

Termín 25. 2. 2025

Václavov, 70/50 osob

Kudelová

##### **Václavov ve fotografiích Jaroslava Webera, promítání s určováním míst a lidí**

Termín 11. 3. 2025

Václavov, 80/60 osob

Kudelová

##### **Václavov ve fotografiích Jaroslava Webera, promítání s určováním míst a lidí**

Termín 5. 6. 2025

Václavov, 60/40 osob

Kudelová

##### **Plané rostliny v kuchyni**

Termín: 23. 6. 2025

SONS Šumperk, 12/2 osob

Uhlířová

##### **Plané rostliny v kuchyni**

Termín: 2. 7. 2025

Šumperk, 4/1 osob

Uhlířová

##### **Umělecky zajímavé náhrobky šumperského hřbitova (ve spolupráci s Městskou knihovnou T. G. Masaryka Šumperk)**

Termín: 29. 10. (2 ×)

Šumperk, celkem 2 prohlídky, 70/70 osob

Lipenská (ve spolupráci s Monikou Paulovou)

**Historie veřejného vánočního stromu v Šumperku**

Termín: 2. 12. 2025

Šumperk, 10/1 osob

Kudelová

Celkem 9 autorských přednášek z výzkumu, návštěvnost: 389/246.

**3.5.2. Autorské****Bratři Kleinové. Moderní podnikatelé a zámečtí pánové.**

Termín: 13. 2. 2025

Loučná nad Desnou, 60/30 osob

Kollerová

**Návrat vlka do Jeseníků**

Termín: 27. 3. 2025

Šumperk, 59/5 osob

Dvořák

**Geologická vycházka v lomu Bludov**

Termín: 22. 4. 2025

Bludov, 26/2 osob

Dvořák

**Starý Šumperk v díle Carla Thöndela**

Termín: 14. 5. 2025

Šumperk, 22/5 osob

Filipová

**Botanická vycházka – Šumperk**

Termín: 14. 5. 2025

Šumperk, 25/4 osob

Uhlířová

**Jiráskovy sady a vilová čtvrť u starokatolického kostela**

Termín: 27. 5. 2025

Šumperk, 10/0 osob

Lipenská

**Adolf Kašpar a ilustrace k Babičce**

Termín: 28. 5. 2025

Šumperk, 18/3 osob

Janičková

**Zajímavosti v architektuře Šumperka (vycházka)**

Termín: 3. 6. 2025

Šumperk, 14/1 osob

Lipenská

**Zajímavosti v architektuře Šumperka (vycházka)**

Termín: 9. 6. 2025

Šumperk, 17/1 osob

Lipenská

**Architektura Šumperka (vycházka)**

Termín: 12. 6. 2025

Šumperk, 46/6 osob

Lipenská

**Botanická vycházka – Velké Losiny**

Termín: 14. 6. 2025

Velké Losiny, 6/0 osob

Uhlířová

**Zajímavosti v architektuře Šumperka (vycházka)**

Termín: 20. 6. 2025

Šumperk, 14/1 osob

Lipenská

**Archeologické léto – komentovaná vycházka na hradiště Stavenice**

Termín: 28. 6. 2025

Stavenice, 15/1 osob

Halama

**Archeologické léto – komentovaná vycházka na pozůstatky hradu Bludova**

Termín: 13. 8. 2025

Bludov, 21/1 osob

Halama

**Městský hřbitov v Šumperku (vycházka)**

Termín: 11. 7. 2025

Šumperk, 11/0 osob

Lipenská

**Botanická přednáška pro příměstský tábor SVČ Doris**

Termín: 19. 8. 2025

Krásné, 19/19 osob

Uhlířová

**Archeologické léto – komentovaná vycházka na pozůstatky hradu Bludova**

Termín: 22. 8. 2025

Bludov, 32/6 osob

Halama

**Přednáška ke křtu knihy Adolf Kašpar, malíř, grafik, kreslíř**

Termín: 30. 8. 2025

Loštice, 60/60 osob

Janičková

**Botanická vycházka – Šumperk**

Termín: 10. 9. 2025

Šumperk, 4/1 osob

Uhlířová

**Letovisko rodiny Primavesi v Koutech**

Termín 17. 9. 2025 (2 ×)

Kouty nad Desnou, 51/8 osob

Lipenská

**Letovisko rodiny Primavesi v Koutech**

Termín 18. 9. 2025 (2 ×)

Kouty nad Desnou, 50/6 osob

Lipenská

**Zajímavosti v architektuře Šumperka (vycházka)**

Termín: 22. 9. 2025

Šumperk, 13/1 osob

Lipenská

**Cherchez la femme v architektuře Šumperska**

Termín: 4. 10. 2025

Šumperk, SVČ Doris, 50/50 osob

Lipenská

**Co ukrývá sýpka ve Velkých Losinách**

Termín: 4. 10. 2025

Velké Losiny, 90/90 osob

Lipenská

**Městské lázně a další koupaliště a plovárny Šumperska – přednáška v rámci festivalu Den architektury, ve spolupráci s kinem Oko a Šumperským okrašlovacím spolkem**

Termín: 5. 10. 2025

Šumperk, bývalé městské lázně na Lidické ulici, 65/65 osob Janíčková, Lipenská

**Po památkách Nového Malína** (vlastivědná vycházka)

Termín: 10. 10. 2025

Nový Malín, 26/1 osob Lipenská

**Památky města Šumperka** (vlastivědná vycházka)

Termín: 20. 10. 2025

Šumperk, 25/5 osob Lipenská

**80. výročí ukončení II. světové války na Mohelnicku**

Termín, 22. 5. 2025

Mohelnice (knihovna), 30/30 osob Žouželka

**Rod hrabat Dubských, svobodných pánů z Třebomyšlic, Žádlovice 1891–1945**

**Mohelnicku**

Termín: 30. 10. 2025

Loštice, 27/27 osob Žouželka

**Komunistický režim v Československu**

Termín: 12. 11. 2025

Mohelnice, 19/2 osob Žouželka

**Počátky průmyslu v Mohelnici**

Termín: 13. 11. 2025

Mohelnice, 15/0 osob Žouželka

**Komunistický režim v Československu**

Termín: 19. 11. 2025

Mohelnice, 12/1 osob Žouželka

**Představení katalogu expozice loštických pohárů a Komentovaná prohlídka Expozice loštických pohárů**

Termín: 20. 12. 2025

Loštice, 18/18 osob Janíčková, Halama

Celkem 35 autorských přednášek, návštěvnost: 970/461.

### 3.5.2.1 Autorské na vernisážích

#### **Jiří Jílek 100**

Termín: 21. 1. 2025

Šumperk, 150/150

Lipenská, M. Gronychová

#### **Kam nechodí slunce, tam chodí lékař**

Termín: 4. 2.

Mohelnice, 10/10 osob

Kollerová, Žouželka

#### **Zuška, výběr prací žáků z výtvarného oboru ZUŠ Šumperk**

Termín: 25. 2. 2025

Šumperk, 60/60

Lipenská

#### **ŠUMPRUM**

Termín: 11. 4. 2025

Šumperk, 300/300

Lipenská

#### **Udělej si sám**

Termín 25. 4. 2025

Mohelnice, 35/35 osob

Kudelová

#### **Plané rostliny v kuchyni**

Termín: 7. 5. 2025

Šumperk, 30/30

Uhlířová

#### **125 výročí lékárny v Lošticích**

Termín: 15. 5. 2025

Loštice, 60/60

Janíčková

#### **Vnitřní svět Renaty Lombard**

Termín: 15. 5. 2025

Šumperk, 15/15

Lipenská

**Šumpersko, války, vojáci**

Termín: 12. 6. 2025

Šumperk, 40/40

M. Gronychová, Kollerová

**S námi** dojdeš dále

Termín: 29. 9. 2025

Zábřeh, 55/55

Kudelová, Sitta

**Proměny Mohelnice III. Historické fotografie a pohlednice města Mohelnice**

Termín: 22. 10. 2025

Mohelnice, 55/55 osob

Žouželka

**Židé v Šumperku, Lošticích a Úsově**

Termín: 6. 11. 2025

Šumperk, 100/100

M. Gronychová, Janíčková, Lipenská

**Helena Zmatlíková: Ilustrace**

Termín: 7. 11. 2025

Šumperk, 50/50 osob

Müllerová

**Jindřich Oplt. Blues kolem nás/Síň slávy Blues Alive**

Termín: 14. 11. 2025

Šumperk, 100/100

M. Gronychová

**Síň slávy Blues Alive**

Termín: 14. 11. 2025

Šumperk, 100/100

M. Gronychová

**Vánoční výstava**

Termín: 26. 11. 2025

Šumperk, 100/100 osob

M. Gronychová, Kudelová

Celkem 16 přednášek na vernisážích, návštěvnost: 1 260/1 260.

### 3.6 Kulturně-výchovná činnost realizovaná externisty

#### Kulturně výchovné akce

*Definice V-Kultu: Mezi kulturně výchovné akce lze zařadit akce bez standardních výkladů ve výstavních prostorách a bez doprovodných programů připravených muzeem k výstavám a expozicím. Jedná se tedy o přednášky, ale i vernisáž expozice nebo výstavy, jestliže její součástí bylo kulturní vystoupení nebo přednášky a také ostatní kulturně výchovné akce jako např. soutěže, přehlídky, exkurze mimo muzeum, muzejní noc atd.*

#### 3.6.3 Přednášky

##### Návrat vlka do Jeseníků

Termín: 27. 3. 2025

Šumperk, 59/5 osob

Vít Slezák (CHKO Jeseníky)

##### Adolf Lang

Termín: 26. 4. 2025

Loštice, 20/20 osob

Karel Faltýnek

##### Barvy, vůně a chutě hub

Termín: 18. 9. 2025

Šumperk, 20/7 osob

Tereza Tejklová

##### Autorské čtení: Brateček z Bretnova

Termín: 4. 12. 2025

Šumperk, 15/15

M. Matela

#### 3.6.3.1 Přednášky externistů na vernisážích

##### Ryzí příběh piva z hor

Termín: 15. 1. 2025

Šumperk, 100/100

L. Kadlecová, M. Plavec, R. Musila

##### Jiří Jílek 100

Termín: 21. 1. 2025

Šumperk, 150/150

K. Hošek, M. Hryzbilová, P. Vogelová

**Zuška, výběr prací žáků z výtvarného oboru ZUŠ Šumperk**

Termín: 25. 2. 2025

Šumperk, 60/60

S. Krůčková, H. Němcová, L. Baluchová

**Grafické návraty**

Termín: 1. 3. 2025

Mohelnice, 57/57

Mertová Pobucká

**ŠUMPRUM**

Termín: 11. 4. 2025

Šumperk, 300/300

O. Šanovec, E. Čiháková, P. Jarmarová

**125 výročí lékárny v Lošticích**

Termín: 15. 5. 2025

Loštice, 60/60

PharmDr. Č. Běhávka

**Šumpersko, války, vojáci**

Termín: 12. 6. 2025

Šumperk, 40/40

M. Adámek, B. Hudec

**Vnitřní svět Renaty Lombard**

Termín: 15. 5. 2025

Šumperk, 15/15

R. Lombard

**S námi dojdeš dále**

Termín: 29. 9. 2025

Zábřeh, 55/55

I. Reslerová, M. Schwarzová

**Vystřiženo z nitra. Filmový kostým jako vnější obraz vnitřního stavu postavy**

Termín: 12. 9. 2025

Šumperk, 100/100

E. Špička, K. Štrbová Bieliková

**Židé v Šumperku, Lošticích a Úsově**

Termín: 6. 11. 2025

Šumperk, 100/100

K. Šeligová, L. Štipl, J. Mann, E. Pálková

**Helena Zmatlíková: Ilustrace**

Termín: 7. 11. 2025

Šumperk, 50/50 osob

Z. Daňková

**Jindřich Oplt. Blues kolem nás/Síň slávy Blues Alive**

Termín: 14. 11. 2025

Šumperk, 100/100

V. Rybička, A. Matysik, O. Bezr

**Síň slávy Blues Alive**

Termín: 14. 11. 2025

Šumperk, 100/100

V. Rybička, A. Matysik, O. Bezr

**Vánoční výstava**

Termín: 26. 11. 2025

Šumperk, 100/100 osob

H. Stojaníková

<p>Přednášky 4, návštěvnost: 114/47.</p> <p>Přednášky externistů na vernisáži 15, návštěvnost: 1 387/1 387.</p> <p>Celkem 19 přednášek, návštěvnost: 1 501/1 434.</p>
---

**3.6.5 Jiné****Velikonoční tvoření**

Termín: 15. 4. – 17. 4. 2025

Šumperk, 261/31 osob

**Rodinná Muzejní noc**

Termín: 23. 5. 2025

Šumperk, 423/100 osob

**Šumperský hafan 2025**

Termín: 21. 9. 2025

Šumperk, 824/152 osob

**Mezinárodní den archeologie**

Termíny: 16. 10. a 17. 10. 2025

Šumperk, 461/54 osob

**Řemeslný den v muzeu**

Termíny: 14. 6. 2025

Mohelnice, 15/4 osob

**Muzejní noc**

Termíny: 20. 6. 2025

Mohelnice, 12/2 osob

**Mezinárodní den archeologie**

Termín: 14. 10. 2025

Mohelnice, 195/20 osob

**Adventní večer v muzeu**

Termín: 19. 12. 2025

Mohelnice, 37/0 osob

**O poklad paní Magdaleny**

Termín: květen 2025

Zábřeh, 46/46 osob

**O přesnou mušku J. E. Welzla**

Termín: září 2025

Zábřeh, 23/23 osob

**Cestovatelský den**

Termín: 16. 8. 2025

Zábřeh, 54/2 osob

**Toulky zábřežskou historií**

Termín: listopad 2025

Zábřeh, 30/30 osob

**Velikonoce v PAK**

Termín: 16. 4. 2025

PAK Loštice, 30/3 osob

**Den s hrnčíři**

Termín: 7. 9. 2025

PAK Loštice, 43/43 osob

**Křest knihy Adolf Kašpar, malíř, grafik, kreslíř**

Termín: 30. 8. 2025

Loštice, 60/60 osob

**Pekařovská pouť**

Termín: 9. 8. 2025

Pekařov, 715/715 osob

**Čarodějnické pohádky na zámku Úsov**

Termín: 12. 4. 2025

Úsov, 196/196 osob

**Zámecký den**

Termín: 17. 5. 2025

Úsov, 111/111 osob

**Karel IV.**

Termín: 4. 6. 2025

Úsov, 126/126 osob

**Bílá paní**

Termín: 27. 9. 2025

Úsov, 353/353 osob

**Halloween na Úsově**

Termín: 1. 11. 2025

Úsov, 361/361 osob

Celkem 21 akcí, návštěvnost: 4 376/1 717.
---

**Spolupořadatel:****Majáles**

Termín: 30. - 31. 5. 2025

Šumperk, 4 000/4 000 osob

**Slavnosti města**

Termín: 5. – 7. 6. 2025

Šumperk, 1 000/1 000 osob

**Divadlo v parku**

Termín: 23. – 25. 8. 2025

Šumperk, 1 000/1 000 osob

**Koncert DK Šumperk – Revival invaze**

Termín: 22. 8. 2025

Šumperk, 800/800 osob

**Svatební obřady**

Termín: 2025

Úsov, 622/622 osob

**Vítání občáňů**

Termín: 2025

Úsov, 136/136 osob

**Slavnostní vyřazení devátáků**

Termín: 2025

Úsov, 96/96 osob

Celkem se organizace podílela na pořádání 7 akcí s návštěvností 7 654 osob.

**3.7 Internet****3.7.1 Vlastní stránky****Vlastivědné zajímavosti na [www.muzeum-sumperk.cz](http://www.muzeum-sumperk.cz) (viz kap. 3.1.1.1).**

Vlastivědné muzeum v Šumperku provozuje webové stránky [www.muzeum-sumperk.cz](http://www.muzeum-sumperk.cz). Kromě základních povinných údajů o organizaci, kontaktů a dalších

identifikačních údajů jsou na webu přehledně umístěny informace o všech zařízeních VM Šumperk, stálých expozicích (virtuální prohlídky stálé expozice v šumperském muzeu, expozice Pravěk Mohelnicka v Muzeu Mohelnice, expozice v Lovecko-lesnickém muzeu na zámku Úsov, dronem pořízené prohlídky stálé expozice v muzeu Šumperk, Lovecko-lesnického muzea na zámku Úsov a šumperského Muzejíčka) a výstavách a akcích. Další část je věnována sbírkám včetně 3D prezentace vybrané kolekce sbírkových předmětů a také publikační činnosti (odborné články, vlastivědné zajímavosti, Šumperské osobnosti, Kříže, kapličky a boží muka na Šumpersku, sborník Severní Morava, Poklady ze sbírek, Historické okénko, Archeologické okénko, Muzeum online). Webové stránky jsou průběžně aktualizovány a doplňovány. Průběžně jsou vkládány informační články o výstavách a akcích do sekce „Program“ na webu muzea (<http://muzeum-sumperk.cz/>). Plakáty k výstavám, přednáškám a jiným akcím, fotografie z vernisáží a akcí, informace o otevírací době rovněž vkládány na Facebook muzea (<https://www.facebook.com/VMvSumperku/>) a na Instagram.

### **Zveřejnění sbírek na stránkách muzea**

- aktualizace a doplňování fotografií sb. předmětů na webu muzea

Sbírka zábřežského muzea, podsbírka historická – 49 sbírkových předmětů

### **Informační články k výstavám na webových stránkách**

Průběžné vkládání informačních článků o výstavách a akcích do sekce „Program“ na webu muzea (<http://muzeum-sumperk.cz/>). Plakáty k výstavám, přednáškám a jiným akcím, fotografie z vernisáží a akcí, informace o otevírací době a další rovněž vkládány na facebookový profil muzea (<https://www.facebook.com/VMvSumperku/>).

Na facebookový profil jsou vkládány tematické články s fotografiemi – Historické okénko, Archeologické okénko a Poklady ze sbírek.

Halama, J.: Archeologické okénko: příspěvek z 23. 9. 2025: Výzkum dosud neznámé pravěké osady na okraji Šumperka.

Janičková, P.: Unikátní plán židovské čtvrti v Lošticích z roku 1727 v UNESCO, poklady ze sbírek, webové stránky a Facebook muzea, publikováno 3. 6. 2025.

Kudelová, M.: Vycházková hůl s vyřezanou hlavou pudla se skleněnými očima, sbírky on-line, Facebook muzea, publikováno 11. 10. 2025.

Kudelová, M.: Vycházková hůl prvního českého starosty Prostějova Karla Vojáčka, sbírky on-line, Facebook muzea, publikováno 17. 10. 2025.

Kudelová, M.: Neobyčejná turistická hůl z Lázní Jeseník sbírky on-line, Facebook muzea, publikováno 31. 10. 2025.

Kudelová, M.: Válečné „volchovské“ hole, sbírky on-line, Facebook muzea, publikováno 8. 11. 2025.

Celkem 6 příspěvků na fb profilu VMŠ v rámci Muzea on-line.

### 3.7.2 Ostatní internetové stránky

Zveřejnění sbírek na stránkách e-Sbírky: za rok 2025 celkem 694 sbírkových předmětů, resp. 899 záznamů, některé sb. předměty mají více kusů a tyto se uveřejňují samostatně.

Projekt Digitalizace sbírkových předmětů a jejich prezentace na e-Sbírkách, spolupráce s Národním muzeem – administrace sbírek VMŠ na webu e-Sbirky.cz Müllerová

- prezentace muzejních sbírek na eSbirky.cz
- Sbírka zábřežského muzea – 213 sb. předmětů (150 sb. př. Kudelová, 63 sb. př. Müllerová /223 záznamů
- Sbírka mohelnického muzea, podsбірka historická – 4 sb. předměty (4 záznamy) Janíčková
- Sbírka šumperského muzea, podsбірka historická – 453 sb. předmětů (521 záznamů) Kollerová
- Sbírka lovecko-lesnického muzea v Úsově, podsбірka botanická – 4 sb. předměty (131 sb. záznamů) Uhlířová
- Sbírka Památníku Adolfa Kašpara v Lošticích, podsбірka výtvarného umění – 20 sb. předmětů (20 záznamů) Janíčková

Pravidelné vkládání anotací a článků (zdarma) na webové servery [www.infosumperk.cz](http://www.infosumperk.cz), [www.sumpersky.rej.cz](http://www.sumpersky.rej.cz), [www.akce.sumpersko.net](http://www.akce.sumpersko.net) a také na stránky a facebookový profil Olomouckého kraje.

### Další on-line články o výstavách a akcích

#### Jiří Jílek 100 / Jak by se vrátil čas...

<https://zpravodajstvi.sumpersko.net/Jiri-Jilek-100-20725/clanek/Historie> (24. 1. 2025)

<https://sumpersky.denik.cz/volny-cas/vystava-jiri-jilek-vyroci-100-let-2.html> (24. 1. 2025)

<https://www.artmap.cz/jiri-jilek-jak-by-se-vratil-cas/> (22. 1. 2025)

<https://ceskegalerie.cz/cs/vystavy/6280/jiri-jilek-100-jak-by-se-vratil-cas> (22. 1. 2025)

<https://prazsky-magazin.cz/kultura/v-sumperku-si-pripominaji-100-let-od-narozeni-jiriho-jilka/> (6. 2. 2025)

[https://www.seznamzpravy.cz/clanek/kultura-akce-vikend-28-29-30-brezen-272676#dop\\_ab\\_variant=0&dop\\_source\\_zone\\_name=zpravy.sznhp.box&source=hp&seq\\_no=7&utm\\_campaign=&utm\\_medium=z-boxiku&utm\\_source=www.seznam.cz](https://www.seznamzpravy.cz/clanek/kultura-akce-vikend-28-29-30-brezen-272676#dop_ab_variant=0&dop_source_zone_name=zpravy.sznhp.box&source=hp&seq_no=7&utm_campaign=&utm_medium=z-boxiku&utm_source=www.seznam.cz) (27. 3. 2025)

**Rekonstrukce Robotárny**

[https://sumpersky.denik.cz/zpravy\\_region/robotarna-sumperk-rekonstrukce-2.html?fbclid=IwY2xjawIb4vtleHRuA2FlbQIxMAABHXtaOp\\_iEiYuYASXU-yhu8WBX5JBOBm7WfnaK3534S8uAtinhVkdYDpfdQ\\_aem\\_SXMq-YfuYhKIDjMhL7H1FQ](https://sumpersky.denik.cz/zpravy_region/robotarna-sumperk-rekonstrukce-2.html?fbclid=IwY2xjawIb4vtleHRuA2FlbQIxMAABHXtaOp_iEiYuYASXU-yhu8WBX5JBOBm7WfnaK3534S8uAtinhVkdYDpfdQ_aem_SXMq-YfuYhKIDjMhL7H1FQ) (12. 2. 2025)

**Zámecký den na Úsově**

<https://www.report.cz/doporucujeme/zamecky-den-na-usove-nabidne-mimoradnou-prohlidku-vezi-i-sermire/> (12. 5. 2025)

**Muzejní noc**

<https://zpravodajstvi.sumpersko.net/Rodinna-muzejni-noc-21057/clanek/Kultura> (24. 4. 2025)  
<https://www.report.cz/doporucujeme/rodinna-muzejni-noc-aneb-muzeem-napric-generacemi/> (20. 5. 2025)

**UNESCO – Plánek židovské čtvrti v Lošticích**

<https://zpravodajstvi.sumpersko.net/Unikatni-plan-zidovske-ctvrti-v-Losticich-z-roku-1727-v-UNESCO-21145/clanek/Zpravodajstvi> (26. 5. 2025)

[https://sumpersky.denik.cz/zpravy\\_region/unesco-lostice-unikatni-pamatka-plan-mesta-oceneni.html?fbclid=IwY2xjawKhUfxleHRuA2FlbQIxMABicmlkETFhcnhGR1VoYW9GMtlweGtqAR4qV-](https://sumpersky.denik.cz/zpravy_region/unesco-lostice-unikatni-pamatka-plan-mesta-oceneni.html?fbclid=IwY2xjawKhUfxleHRuA2FlbQIxMABicmlkETFhcnhGR1VoYW9GMtlweGtqAR4qV-)

[https://sumpersky.denik.cz/zpravy\\_region/unesco-lostice-unikatni-pamatka-plan-mesta-oceneni.html?fbclid=IwY2xjawKhUfxleHRuA2FlbQIxMABicmlkETFhcnhGR1VoYW9GMtlweGtqAR4qV-HQWOFkFseUkFiAYCaC1VCTLdxiTogTxyzBVaggzmKqI6xQyHILFneDIg\\_aem\\_ykhh0jQhtq0pcveUUIQ5wg](https://sumpersky.denik.cz/zpravy_region/unesco-lostice-unikatni-pamatka-plan-mesta-oceneni.html?fbclid=IwY2xjawKhUfxleHRuA2FlbQIxMABicmlkETFhcnhGR1VoYW9GMtlweGtqAR4qV-HQWOFkFseUkFiAYCaC1VCTLdxiTogTxyzBVaggzmKqI6xQyHILFneDIg_aem_ykhh0jQhtq0pcveUUIQ5wg) (26. 5. 2025)

<https://mailchi.mp/87e137b1068b/ti-o-n-18251334> (1. 6. 2025)

**Tajemství klášterní lékárny (spolupráce s IC Šumperk)**

[https://www.novinky.cz/clanek/cestovani-sumperk-nove-laka-na-tajemstvi-klasterni-lekarny-40529319#dop\\_ab\\_variant=0&dop\\_source\\_zone\\_name=novinky.szhnp.box&source=hp&seq\\_no=6&utm\\_campaign=abtest288\\_local\\_box\\_varBB&utm\\_medium=z-boxiku&utm\\_source=www.seznam.cz](https://www.novinky.cz/clanek/cestovani-sumperk-nove-laka-na-tajemstvi-klasterni-lekarny-40529319#dop_ab_variant=0&dop_source_zone_name=novinky.szhnp.box&source=hp&seq_no=6&utm_campaign=abtest288_local_box_varBB&utm_medium=z-boxiku&utm_source=www.seznam.cz) (11. 7. 2025)

**Zámek Úsov**

<https://dnesnivylet.cz/vylety-olomoucko/zamek-usov-barokni-skvost-s-loveckym-muzeem/> (17. 9. 2025)

**Šumperský hafan**

<https://www.report.cz/chysta-se-soutez-sumpersky-hafan> (16. 9. 2025)

<https://sumpersky.denik.cz/volny-cas/sumpersko-jesenicko-kam-o-vikendu-jarmark-hafan-pivo-holba->

[https://sumpersky.denik.cz/volny-cas/sumpersko-jesenicko-kam-o-vikendu-jarmark-hafan-pivo-holba-hasici.html?fbclid=IwY2xjawM6JMdleHRuA2FlbQIxMABicmlkETFrZUIjqU09wbVIRSTIBdzVVAR5Myy5ROVSYRU\\_N0rev5m1fGu\\_sncOdbN9qGouMqHyZ7B-wb1zpNUIUa5-HXg\\_aem\\_7y9uEI5SfEW1Gnmxl4s0g](https://sumpersky.denik.cz/volny-cas/sumpersko-jesenicko-kam-o-vikendu-jarmark-hafan-pivo-holba-hasici.html?fbclid=IwY2xjawM6JMdleHRuA2FlbQIxMABicmlkETFrZUIjqU09wbVIRSTIBdzVVAR5Myy5ROVSYRU_N0rev5m1fGu_sncOdbN9qGouMqHyZ7B-wb1zpNUIUa5-HXg_aem_7y9uEI5SfEW1Gnmxl4s0g) (18. 9. 2025)

**Houby**

[https://sumpersky.denik.cz/zpravy\\_region/sumperk-muzeum-houby-vystava-mykologicka-poradna.html](https://sumpersky.denik.cz/zpravy_region/sumperk-muzeum-houby-vystava-mykologicka-poradna.html) (15. 9. 2025)

**Archeologie**

[https://sumpersky.denik.cz/zpravy\\_region/sumperk-archeologicky-vyzkum-zabrezska-](https://sumpersky.denik.cz/zpravy_region/sumperk-archeologicky-vyzkum-zabrezska-)

[20250926.html?fbclid=IwY2xjawNIZLNleHRuA2FlbQIxMABicmlkETE1Z2k4OG1mUHFndUVERFlxAR74r9mQis-jp95SM7LmrXFRWAZP\\_eGAA4OvwVJmeVjg5BzrOhh-j-I8fdtyGg\\_aem\\_sTliycjiFNyNGQFfmRVwVg](https://www.facebook.com/20250926.html?fbclid=IwY2xjawNIZLNleHRuA2FlbQIxMABicmlkETE1Z2k4OG1mUHFndUVERFlxAR74r9mQis-jp95SM7LmrXFRWAZP_eGAA4OvwVJmeVjg5BzrOhh-j-I8fdtyGg_aem_sTliycjiFNyNGQFfmRVwVg) (26. 9. 2025)

### **Václav Hollar na známkách**

<https://mpo.gov.cz/cz/e-komunikace-a-posta/postovni-sluzby/emise-znamek/znamky-vydavane-v-roce-2025/umelecka-dila-na-znamkach-vaclav-hollar--rytiny-lodi--289843/> (6. 10. 2025)

<https://zpravodajstvi.sumpersko.net/Umelecka-dila-Vaclava-Hollara-na-postovnim-arsiku-21582/clanek/Historie> (14. 10. 2025)

[https://sumpersky.denik.cz/zpravy\\_region/zabreh-sumperk-hollar-grafiky-ceska-posta-znamka-arsik.html](https://sumpersky.denik.cz/zpravy_region/zabreh-sumperk-hollar-grafiky-ceska-posta-znamka-arsik.html) (22. 10. 2025)

### **Židé v Šumperku, Lošticích a Úsově**

<https://zpravodajstvi.sumpersko.net/Historie-zidovskych-komunit-na-Sumpersku-21701/clanek/Historie> (19. 11. 2025)

## 4. Ostatní činnost

### 4.1 Posudky

- odborná vyjádření k plánovaným stavebním činnostem a ke stavebním akcím, kde již proběhl archeologický dohled či záchranný výzkum VM: celkem 12 vyjádření Halama + 31 vyjádření Tomešová

Halama, Tomešová

- Odborné vyjádření k návrhu na udělení čestného občanství in memoriam Jiřímu Jílkovi, 13. 10. 2025, na žádost odboru kultury a vnějších vztahů MÚ Šumperk

Lipenská

Celkem vydáno 44 posudků.
---------------------------

### 4.2 Osvědčení k vývozu

V roce 2025 nebyla vyřizována žádná osvědčení k vývozu.

### 4.3 Členství v komisích

- Člen senátu AMG a předseda krajské sekce AMG Gronychová
- Oborové sekce při AMG jednotliví odborní pracovníci
- Komise kultury, letopisecké a cestovního ruchu v Šumperku Gronychová
- Komise pro tradiční lidovou kulturu v Olomouckém kraji Kudelová
- Certifikační komise Jeseníky originální produkt Kudelová
- Středomoravská archeologická komise Halama, Tomešová

Zaměstnanci VM Šumperk pracovali celkem v 6 komisích.
---

### 4.4 Weby a portály, publikace, rozhlas – aktualizace, doplňování informací a článků

[www.muzeum-sumperk.cz](http://www.muzeum-sumperk.cz), [www.esbirky.cz](http://www.esbirky.cz), [www.sumpersko.net](http://www.sumpersko.net), [www.rej.cz](http://www.rej.cz),  
[www.atlasceska.cz](http://www.atlasceska.cz), [www.kudyznudy.cz](http://www.kudyznudy.cz), [www.infosumperk.cz](http://www.infosumperk.cz), [www.objevujpamatky.cz](http://www.objevujpamatky.cz),  
[www.sumperk.cz](http://www.sumperk.cz)

## 4.5 Výuka

- Zajímavosti z architektury Šumperka – vlastivědné vycházky pro studenty Gymnázia Šumperk, viz 3.2.2 Lipenská
- Zámecký park Vízmberk – tvorba průvodcovského textu a zaškolení průvodců pro IC Loučná nad Desnou, 12. 5. 2025, 5 osob Lipenská
- Konzultace výběru tématu bakalářské práce studentky historie a muzeologie SLU Opava – Anna Zapletalová, 11. 6. 2025 Lipenská
- Vyplnění dotazník k bakalářské práci – postoje knihovníků muzeí a galerií ke spolupráci se školami v rámci neformálního vzdělávání – Adéla Skřivánková, Informační studia a knihovnictví na Filozofické fakultě Masarykovy univerzity, 11. 6. 2025 Lipenská
- Konzultace semestrální práce studenta O. Vrány (UP Olomouc) Halama
- Konzultace diplomové práce studentky T. Kirilové (MU Brno) Halama
- Konzultace se studenty z gymnázia Zábřeh Halama
- Vedení praxe studentky (Anna Zapletalová, SU Opava) 04-05/2025  
Tomešová, Kudelová, Lipenská, Vepřková
- Celostátní soutěž Zlatý list, 30. 4. 2025, SVČ a ZpDVPP Doris Šumperk, spolupráce na soutěži, odborný dozor na stanovišti Uhlířová
- Krajské kolo Ekologické olympiády Olomouckého kraje, termín: 2. 10. 2025, Švagrov, člen poroty Uhlířová
- Příměstský tábor Vědátoři z parku, termín: 18.–19. 8. 2025, Šumperk a osada Krásné, spolupráce na realizaci tábora Uhlířová

## 4.6 Počet badatelských návštěv – 24

Sbírka šumperského muzea

- podsbírka historická: 4 badatelé
- podsbírka botanická: 1 badatel

Sbírka zábřežského muzea

- podsbírka historická: 1 badatel

Sbírka mohelnického muzea

- podsbírka archeologická: 2 badatelé
- podsbírka historická: 1 badatel

Sbírka Havelkova muzea v Lošticích

- podsbírka historická: 1 badatel

Knihovna – 14 badatelských návštěv

Celkem 24 badatelských návštěv.

#### **4.7 Služby dle zákona 122 – bezplatné**

Licenční smlouvy z VMŠ: 257 evidenčních čísel (sb. předmětů) = 430 ks věcí movitých  
a 18 ks z fotoarchivu VM

Licenční smlouvy pro VMŠ: 0 ks

Badatelské dotazy ze sbírek: 101

Sbírka šumperského muzea: celkem 77 služeb

- podsbírka historická: celkem 53 služeb (Kollerová 35, Lipenská 12, Kudelová 4, Müllerová 2 služby)
- podsbírka archeologická: celkem 4 služby (Halama)
- podsbírka botanická: celkem 9 služeb Uhlířová
- podsbírka geologická: 10 služeb Dvořák
- podsbírka zoologická: 1 služba Dvořák

Sbírka mohelnického muzea: celkem 11 služeb

- podsbírka archeologická: celkem 7 služeb (6 služeb Halama, 1 služba Tomešová)
- podsbírka historická: 3 služby Janíčková, 1 služba Kudelová

Sbírka zábřežského muzea: celkem 4 služby

- Podsbírka historická: 3 služby Kudelová, 1 služba Kollerová

Sbírka PAK v Lošticích: 1 služba Janíčková,

Havelkovo muzeum v Lošticích: celkem 3 služby:

1 služba Janíčková, 2 služby Kudelová

Sbírka Lovecko-lesnického muzea v Úsově

- podsbírka historická: 2 služby Kollerová

Badatelské dotazy z knihovních fondů: 3 služby Lipenská

Neinvestorské archeologické dohledy a výzkumy: 8

Neinvestorské záchranné archeologické výzkumy: 1

- Šumperk, stavba p. Macka – záchranný archeologický výzkum, prozkoumáno 18 sídlištních objektů kultury lužických popelnicových polí (mladší – pozdní doba bronzová) Halama (+ spolupráce B. Tomešová, R. Lubina, M. Dvořák, P. Janíčková)

Neinvestorské archeologické dohledy: 7

- Šumperk – celkem 2 stavby Halama
- okres Šumperk – celkem 5 staveb Tomešová

Celkem 384 poskytnutých služeb (archeologických dohledů, výzkumů, vyhledání a zaslání fotografií sbírkových předmětů, informací o sbírkových předmětech apod.).

#### 4.8 Služby dle zákona 122, placené

Licenční smlouvy z VMŠ: 10 ks z fotoarchivu

Licenční smlouvy pro VMŠ: nebyly

Archeologické dohledy a výzkumy: 30

Investorské záchranné archeologické výzkumy: 0

Investorské archeologické dohledy a výzkumy: 1

- Šumperk, nám. Míru, ul. Starobranská a ul. Radniční – rekonst. plynovodu – GasNet, s.r.o. (vzorkování a dokumentace vrcholně středověkých a raně novověkých situací v liniových výkopech) Halama, Tomešová

Investorské archeologické dohledy: 29

- Šumperk – 9 staveb Halama
- Šumperk – 1 stavba Tomešová
- Okres Šumperk – celkem 19 staveb Tomešová

Celkem 40 poskytnutých placených služeb (archeologických dohledů a zaslání fotografií sbírkových předmětů).

## 4.9 Zájmová sdružení u muzea

- Spolupráce se Společností přátel hradu Bouzova (SACB). Žouželka, Gronychová
- Spolupráce s Respekt a tolerance, o. s. Žouželka

## 4.10 Spolupráce s médii

Spolupráce s regionálním tiskem (články o výstavách a jiných akcích), upoutávky na výstavy a další akce v regionálním vysílání ČT, TV Morava, Český rozhlas Olomouc, Evropa 2 atd.)

### Šumperk:

- Jiří Jílek 100/Jak by se vrátil čas..., 28. 1. 2025 – Český rozhlas Olomouc Lipenská
- Reportáž o výstavě Jiří Jílek 100/Jak by se vrátil čas... – TV Morava Lipenská
- Pozvánka na přednášku Rodina Primavesi, 17. 2. 2025 – Český rozhlas Olomouc Lipenská
- Jak se slaví Velikonoce, 6. 3. 2025 – Český rozhlas Olomouc, Kudelová
- Rekonstrukce robotárny, ČT (Události z kraje), 12. 2. 2025 Kollerová
- ŠUMPRUM, 9. 4. 2025 – Český rozhlas Olomouc Valová
- Výstava ŠUMPRUM, 10. 4. 2025 – Česká televize zástupci školy
- Výstava ŠUMPRUM, 2. 5. 2025 – Česká televize – Události v regionech
- Pozvánka na přednášku Starý Šumperk, 13. 5. 2025 – Český rozhlas Olomouc Valová
- čarodějnické procesy, ČT (pořad Cyklotoulky), 10. 6. 2025, odvysíláno 29. 7. 2025 Kollerová
- Šumpersko, války, vojáci, 12. 6. 2025 – Český rozhlas Olomouc Valová
- Upoutávka na venkovní panelovou výstavu Šumperk 1938–1945, Č. Rozhlas, 10. 6. 2025 Kollerová
- Cyklotoulky, 29. 7. 2025 – Česká televize Kollerová
- Pekařovská pout' – historie výroby flašinetů, Česká televize, natáčeno i vysíláno 9. 8. 2025 Kudelová
- Pozvánka na výstavu Houby, 17. 9. 2025 – Český rozhlas Olomouc Valová
- Výstava Houby, upoutávka. 17. 9. 2025, Český rozhlas Olomouc, Tejtklová
- Pozvánka na Šumperského hafana, 19. 9. 2025 – Český rozhlas Olomouc Valová
- Reportáž na záchraném výzkumu na okraji Šumperka, 29. 9. 2025, Český rozhlas, Halama
- Pozvánka na vánoční výstavu, 25. 11. 2025 – Český rozhlas Olomouc Valová

- výstava Židé v Šumperku, Lošticích a Úsově – 1. 12. 2025 – Český rozhlas Olomouc  
Janičková,  
Lipenská
- Vánoční výstava, Český rozhlas Olomouc, 1. 12. 2025 Kudelová
- Český rozhlas Olomouc – Pozvánka na výstavu Jiří Jílek 100 / Jak by se vrátil čas... ,  
20. 1. 2025 Lipenská
- TV Morava – reportáž o výstavě Jiří Jílek 100 / Jak by se vrátil čas... , 28. 1. 2025  
Lipenská
- Český rozhlas Olomouc – Pozvánka na přednášku Rodina Primavesi a sladký život  
v Podesní (TIC Rapotín, 19. 2.), 17. 2. 2025 Lipenská
- Český rozhlas Olomouc – pozvánka na výstavu Zdeňka Skřivánka – rozhovor s autorem  
dne 20. 8., vysíláno 22. 8. 2025
- Český rozhlas Olomouc – rozhovor o připravované digitalizaci regionální literatury  
(spolupráce s Městskou knihovnou TGM Šumperk) Lipenská

#### **Zábřeh:**

- Betlémy v Muzeu Zábřeh, Český rozhlas Olomouc 19. 11.2025 Kudelová, Sitta

#### **Mohelnice:**

- Kam nechodí slunce, tam chodí lékař, upoutávka, Č. Rozhlas, 3. 2. 2025 Kollerová
- Kam nechodí slunce, tam chodí lékař, TV Mohelnice, 4. 2. 2025 Kollerová
- Udělej si sám, natáčeno 24. 4. 2025, Český rozhlas Olomouc Kudelová
- Udělej si sám, natáčeno 25. 4. 2025, TV Mohelnice Kudelová
- Čím voní Vánoce, 9. 12. 2025, Mohelnická TV, upoutávka na výstavu Uhlířová

#### **Loštice:**

- Adolf Lang, 5. 3. 2025 – Český rozhlas Olomouc Heinrichová
- Židovský plán (v seznamu UNESCO), 26. 5.2025 – rozhovor pro ČTK, redaktorka  
Horáková, telefonicky Janičková
- Židovský plán (v seznamu UNESCO), 26. 5.2025 – rozhovor pro Český rozhlas,  
redaktorka Těšíková, telefonicky Janičková
- Kniha Adolf Kašpar, malíř, grafik, kreslíř – 30. 8. 2025, rozhovor, TV Mohelnice, red.  
Konečný Janičková

**Úsov:**

- Bílá paní a strašidla na Úsově, 27. 9. 2025 – Česká televize – Tamtam

## 5 Standardy

### 5.1 Výstavy ze sbírek, návštěvní doba

#### Výstavy ze sbírek

Z muzejních sbírek vlastních i zapůjčených bylo vytvořeno 37 výstav.

Celkem 37 výstav ze sbírek VM Šumperk nebo jiných muzeí.

#### Návštěvní doba zařízení VM v Šumperku:

<b>Šumperk:</b>	Út – Ne: 9.00–12.00	12.30–17.00
<b>Zábřeh:</b>	Út – Ne: 9.00–12.00	12.30–17.00
<b>Mohelnice:</b>	Út – Ne: 9.00–12.00	12.30–17.00
<b>Loštice:</b>	Út – So: 9.00–12.00	12.30–17.00
<b>Úsov:</b>	duben, září, říjen	Út – Ne: 9.00–16.15
	květen, červen	Út – Ne: 9.00–19.00
	červenec, srpen	Út – Ne: 9.00–19.30

### 5.2 Programy ze sbírek

Muzejní programy – viz Dílny a komentované prohlídky (3.4.2) – celkem 287

- viz Přednášky (3. 5., 3.6.3) – celkem 52
- viz jiné (3.6.5) – celkem 18

Celkem bylo v roce 2025 uspořádáno 357 programů z muzejních sbírek.

#### 5.2.1 Specifické skupiny

##### Šumperk:

##### *Výlet zpět o miliony let:*

7. 3. 2025, ZŠ Hanácká – 13/5 návštěvníků

Losenická

##### *Farma v Muzejíčku:*

16. 9. 2025, MŠ Schola Viva – 15/6 návštěvníků

Martiníková

14. 10. 2025, Schola Viva – 20/4 návštěvníků

Martiníková

*Komentovaná prohlídka **Stálá expozice***

20. 6. 2025, ZŠ Hanácká – 6/2 Kudelová

18. 6. 2025 (2 ×), senioři ze Slovenska, 2 prohlídky, 41 návštěvníků Lipenská, Dvořák

*Výukový program **Jak vzniká látka na šaty***

14. 5. 2025, SŠ a ZŠ Hanácká – 7/3 Kudelová

*Edukační program k výstavě **Filmová expozice Zdeňka a Jana Svěrákových***

8. 1. 2025, ZŠ a SŠ Hanácká – 9/4 Janíčková, Tomešová

*Komentovaná prohlídka **Jiří Jílek 100***

24. 3. 2025, seniorky Rýmařov, 16 osob Lipenská

*Výukový program **Jak se slaví Velikonoce***

2. 4. 2025 – ZŠ Poměnka – 6/2 návštěvníků Kudelová

22. 4. 2025 – ZŠ Poměnka – 5/2 návštěvníků Kudelová

*Komentovaná prohlídka výstavy **Jak se slaví Velikonoce***

14. 3. 2025 – Dětský domov Šumperk – 8/2 návštěvníků Kudelová

8. 4. 2025 – KČT Šumperk (senioři) – 18 návštěvníků Kudelová

16. 4. 2025 – ZŠ a SŠ Hanácká, Šumperk – 8/4 návštěvníků Kudelová

*Vlastivědná vycházka – **Jiráskovy sady a vilová čtvrť u starokatolického kostela***

27. 5. 2025- SONS Šumperk – 10 návštěvníků Lipenská

*Komentovaná prohlídka výstavy **Plané rostliny v kuchyni***

17. 6. 2025, ZŠ Hanácká, 6/4 návštěvníků Uhlířová

18. 6. 2025 (2 ×), senioři ze Slovenska, 41 návštěvníků Uhlířová

*Přednáška **Plané rostliny v kuchyni***

23. 6. 2025, SONS Šumperk, 12/2 osob Uhlířová

*Vlastivědná vycházka – **Městský hřbitov v Šumperku***

11. 7. 2025 – SONS Šumperk, 12 osob Lipenská

***Mezinárodní den archeologie (Šumperk)***

16. 10. 2024, (2 ×), Centrum soc. služeb Pomněnka Šumperk – 26 návštěvníků Tomešová

Vlastivědná vycházka – Památky *města Šumperka*

20. 10. 2025 – SONS Vsetín – 20/5 osob Lipenská

*Edukační program s výtvarnou dílnou k Vánoční výstavě:*

5. 12. 2025 – ZŠ Pomněnka – 3/1 návštěvníků Kudelová

15. 12. 2025 – Schola Viva – 8/3 návštěvníků Kudelová

19. 12. 2025 – Pomněnka – 14/5 návštěvníků Kudelová

**Mohelnice:**

*Mezinárodní den archeologie*

14. 10. 2025, denní stacionář Okýnko – 20/3 návštěvníků Tomešová

*Edukační program v expozici Pravěk Mohelnicka*

21. 11. 2025, skupina žáků ze SŠ Olomouc – 12/4 návštěvníků Tomešová

*Komentovaná prohlídka výstavy Čím voní Vánoce*

9. 12. 2025, speciální mateřská škola, 7/3 návštěvníků Uhlířová

Pro specifické skupiny obyvatel se konalo celkem 29 speciálních akcí s návštěvností 427 osob.

### 5.3 Výroční zpráva

Výroční zpráva je zveřejněna na webových stránkách VM Šumperk, resumé výroční zprávy bude ve formě článku o činnosti VM Šumperk v roce 2026 publikováno v Severní Moravě 112 a také v ročence města Šumperka.

### 5.4 Programy a publikace

Programy i publikace jsou zveřejňovány na webu, plakátech, pozvánkách, v tisku, médiích (ČTV, TV Morava, Český rozhlas, Radio Haná, Evropa 2). Prodej vlastních publikací probíhá ve všech zařízeních VM v Šumperku, nabídka všech publikací je na webových stránkách. Spolupráce s Městskou knihovnou T. G. Masaryka v Šumperku a s Informačním centrem v Šumperku. Program muzea je vydáván na každý měsíc jak v tištěné podobě, tak v podobě internetové.

## 5.5 Počet informací: sbírky a výstupy

Informace – viz 3.1.2., celkem cca 121, web – celoročně

Publikace – viz 3.1.1. – celkem 26

## 5.6 Expertízy, posudky, pojednání

Viz 4.1 40 posudků.

## 5.7 Struktury zlevněného vstupného

Ceník vstupného a služeb v zařízeních VM Šumperk byl v souladu s § 10 a) zákona č. 483/2004 Sb., kterým se mění zákon č. 122/2000 Sb. v platném znění, a v souladu s přílohou č. 2 ke zřizovací listině Vlastivědného muzea v Šumperku, příspěvkové organizace, stanoven Směrnicí ředitelky VMŠ č. 2/2022 včetně dodatků.

### Slevy:

Žáci základních škol, studenti SŠ + VŠ, senioři od 65 let, skupiny žáků a studentů (min. 5 osob včetně pedagogického doprovodu), ZTP včetně doprovodu, děti do 6 let ve skupinách (nad 5 osob včetně pedagogického dozoru – školky, tábory atd.).

**Rodinné pasy** – sleva 20 % z celkové částky vstupného.

**Volné vstupy ve všech zařízeních** – Olomouc Region Card, AMG, ZMS, RG ČR, RGS, průkaz člena ČV a SK ICOM, děti do 6 let jednotlivě (pouze v případě stálých expozic), zaměstnanci Olomouckého kraje, pedagogický doprovod. V roce 2025 byly do volných vstupů zařazeny i děti z Azylového domu v Šumperku.

Ceník vstupného je, stejně jako návštěvní doby, zveřejněn ve všech zařízeních, na webových stránkách VM a v tisku.

## 5.8 Zlevněné a bezplatné vstupy

**Volné vstupy ve všech zařízeních** – Olomouc Region Card, AMG, ZMS, RG ČR, RGS, průkaz člena ČV a SK ICOM, děti do 6 let jednotlivě (pouze v případě stálých expozic), zaměstnanci Olomouckého kraje, pedagogický doprovod.

**Olomouc Region Card, Rodinné pasy, senior pasy:**

2025 Region Card	plný	poloviční	celkem	rodinné pasy	senior pasy
Šumperk	20	8	28	411	24
Úsov	80	26	106	133	0
Zábřeh	18	0	18	12	0
Mohelnice	44	10	54	17	2
Loštice	18	6	24	0	0
	180(188)	50(149)	230(337)	573(619)	26(103)

**5.9 Bariéry, hendikepovaní****Přístup pro imobilní:**

Vlastivědné muzeum v Šumperku má všechna svá veřejně přístupná zařízení umístěna v kulturních památkách. Z tohoto důvodu nelze zpřístupnit pro imobilní občany důsledně všechny prostory. Zcela bezbariérové řešení má v důsledku nákladné rekonstrukce pouze Muzeum Zábřeh, ostatní objekty jsou pro imobilní přístupny pouze částečně, a to ve vstupních podlažích.

Muzeum Šumperk přístupné pouze přízemí – výstavní síň, rytířský sál, WC,

Galerie, přednáškový sál, IC, WC ve východním křídle

Muzeum Mohelnice

přístupné vstupní podlaží – výstavní síň, WC

PAK Loštice

přístupné vstupní podlaží – expozice hrnčířství + WC

Muzeum Zábřeh

přístupné celé s výjimkou nové expozice J. E. Welzla

Lovecko-lesnické muzeum na zámku Úsov

přístupné vstupní podlaží a nádvoří, WC a občerstvení v tzv. Staré škole

Webové stránky jsou přizpůsobeny uživatelům s postižením dle zákona č. 99/2019 Sb.

**5.10 Oznámení omezené dostupnosti**

Omezení dostupnosti bývá vždy oznámeno v tisku i na webových stránkách VM Šumperk i vývěskou přímo na zařízeních VM. V roce 2025 nebylo žádné ze zařízení dlouhodobě uzavřeno. Krátkodobé uzavření muzeí z důvodu nemoci nebo obsazenosti výstavy bylo veřejnosti sděleno na webu, sociálních sítích i na vývěškách na budovách jednotlivých zařízení.

**5.11 Oznámení slev**

Volné vstupy či slevy byly avizovány na plakátech, na webu i v tisku.

## 6. Účelové komise

- Redakční rada SM, VM v Šumperku Gronychová, Hajtmarová
- Redakční rada časopisu KROK (VKOL) Gronychová
- Poradní sbor pro sbírkotvornou činnost VM v Šumperku  
Kudelová, Halama, Lubina, Vepřková, Kollerová + 2 externisté
- PSSČ Vlastivědného muzea Jesenicka Kollerová, Tomešová, Halama, Dvořák
- PSSČ Muzea silnic ve Vikýřovicích Kudelová
- PSSČ Muzea Komenského v Přerově Janičková
- Národopisná společnost Kudelová
- Redakční rada ediční řady katalogů Vlastivědného muzea Jesenicka Kollerová
- Pracovní skupina pro digitalizaci kulturního dědictví Olomouckého kraje  
Kollerová, Kvapilová
- Člen senátu AMG Gronychová
- Komise letopisecká, kultury a cestovního ruchu, MěÚ Šumperk Gronychová

## **Tabulky**

- 1) Tabulka inventarizace
- 2) Tabulka 1.1. Evidence
- 3) Tabulka 1.3. Konzervování, restaurování
- 4) Tabulka 1. 5. CES
- 5) Tabulka 1.6. Nájem a výpůjčky
- 6) Tabulka 1.7. Depozitáře
- 7) Tabulka 1.8. Předměty v jiné evidenci
- 8) Tabulka 2. Věda a výzkum
- 9) Tabulka 3. Prezentace
- 10) Tabulka 4. Ostatní činnost



## 1.1. Evidence

1.1.1. Chronologický zápis	Přírůst. číslo	Kusů	Náklady v Kč
1.1.1.1. vlastní sbírková činnost – výzkumné úkoly			
1.1.1.2. vlastní sbírková činnost – systematická	344	706	
1.1.1.3. soubory od sběratelů			
1.1.1.4. volné nákupy	36	74	165061
1.1.1.5. dary	36	82	
1.1.1.6. převody	0	0	
1.1.1.7. staré sbírky	46	109	
<b>Celkem</b>	462	971	165061

Pozn.: komentář viz přílohy – Word

	zprac. inv. čísel	ks	
1.1.2.1. Podsb.histor.špk	318	350	
1.1.2.2.Podsb.archeolog. špk	13	13	
1.1.2.3. Podsb.geolog.špk	38	38	
1.1.2.4.Podsb.zoolog. špk	57	57	
1.1.2.5.Podsb.botan. -špk	488	499	
1.1.2.6.Podsb.histor. -Mohel.	19	19	
1.1.2.7.Podsb.archeol.-Moh.	84	127	
1.1.2.8.Podsb.hist. Zábřeh	52	52	
1.1.2.9.Podsb.výtv. Loštice	9	111	
1.1.2.10.podsb.hist. Loštice	2	2	
1.1.2.11.podsb.hist. Úsov	0	0	
<b>Celkem</b>	1182	1216	

Pozn.: komentář viz přílohy – Word

<b>1.3. Konzervování, restaurování</b>	<b>celkem ks</b>	<b>z toho externě</b>
1.3.1 Základ. ošetření	709	
1.3.2 Dezinfekce	19499	
1.3.3 Zásadní ošetření celkem	1353	
z toho		
1.3.3.1 Konzervování	375	26
1.3.3.2 Rekonzervování	821	17
1.3.3.3 Restaurování	54	54
1.3.3.4 Preparace	103	
1.3.3.5 Repreparace		
<b>Celkem všech</b>	<b>21561</b>	<b>97</b>

Pozn.: komentář viz přílohy – Word

<b>1.5. Centrální evidence sbírek</b>	<b>předmětů v ks</b>	<b>cel. evid. čísel</b>
1.5.1. Zařazení do sbírky	1049	954
1.5.2. Vyřazení ze sbírky	29	29
<b>1.6. Nájem a výpůjčky</b>		
1.6.1. Nájem		
1.6.2. Výpůjčky	691/879	
1.6.3. Zápůjčky	859/1050	

Pozn. Nájemem se rozumí zápůjčka, za kterou obdrží organizace úplatu

<b>1.7 depozitáře</b>	<b>počet / plocha</b>	<b>úložná plocha</b>
1.7.1 nové		
1.7.2. adaptované	45/1943	3472
<b>1.7.3. celkem</b>	45/1943	3472
1.7.4 z toho zabezpečení		
1.7.4.1 mechanické.	45/1943	3472
1.7.4.2. Elektron. lokál.		
1.7.4.3. Elektron. centrální.	45/1943	3472
1.7.4.4. Hlíd. služba		

Poz. Aktuální potřeba depozitářů

komentář  
WORD

<b>1.8. Předměty v jiné evidenci</b>	<b>Počet</b>	
<b>1.8.1. Předměty v účetní evidenci cel.</b>	-	
z toho		
1.8.1.1. Faksimile	0	
1.8.1.2. Modely	0	
1.8.1.3. Figuríny	0	
1.8.1.4. Jiné	0	
<b>1.8.2. Předměty v doprovod. evidenci</b>		
z toho		
1.8.2.1. Srovnávací soubory	76	
1.8.2.2. Zvukové nahrávky	0	
1.8.2.3. Jiné	0	
<b>1.8.3. Předměty dle samost. předpisů</b>		
1.8.3.1 Knihovna	264	
1.8.3.2. Archiv		
1.8.3.3. Fotoarchiv	1664	
1.8.3.4. Videokazety	0	
1.8.3.5. Elektron. nosiče	0	
1.8.3.6. Jiné		

<b>2. Věda výzkum</b>	<b>počet, z toho:</b>	<b>v zahraničí</b>
<b>2.1. Interní úkoly celkem, z toho</b>	24	
2.1.1. vlastní nebo vedoucí úkolu	24	
2.1.2. Podíl na jiném výzkumu		
2.1.3. Mezioborové výzkumy		
<b>2.2. Externí úkoly celkem, z toho</b>	4	
2.1.1. vlastní nebo vedoucí úkolu		
2.1.2. Podíl na jiném výzkumu	4	
2.1.3. Mezioborové výzkumy		
<b>2.3. Odborné prezentace</b>		
<b>2.3.1. Konference</b>	0	
2.3.1.1 pořadatel	0	
2.3.1.2. aktivní účast	0	
2.3.1.3. pasivní účast	0	
<b>2.3.2. Semináře</b>	42	
2.3.2.1 pořadatel	1	
2.3.2.2. aktivní účast	2	
2.3.2.3. pasivní účast	39	
<b>2.3.3 Dílny</b>		
2.3.3.1. pořadatel	Viz 3.4.	
2.3.3.2. aktivní		
2.3.3.3. pasivní účast		

<b>3. Prezentace</b>	celk., z toho	videokaz.	CD		Jiné
<b>3.1. Ediční činnost</b>					
3.1.1. Vydané muzeem	15				
3.1.1.1. Vlastní titul	15				
3.1.1.2. Podíl na edici					
3.1.1.3. Periodika					
<b>3.1.2. Publikace</b>					
3.1.2.1. Samostatné tituly					
3.1.2.2. Studie	1				
3.1.2.3. Odborné články	12				
3.1.2.4. Populární články	24				
3.1.2.5. Informační články	66				
3.1.2.6. Nálezové zprávy	68				
<b>3.2. Výstavy krátkodobé celkem</b>	počet	katalog	náklady	Návštěv.	Návštěv.
z toho				celkem	Neplac.
3.2.1. Autorské z výzkumu	5			1 683	597
3.2.2. Autorská	27			26 490	6 373
3.2.3. Podíl na výstavě					
3.2.4. Přejatá aktivně	6			1 793	902
3.2.5. Přejatá					
3.2.6. Zapůjčená					
3.2.7. Putovní vlastní	17			23 367	20 533
3.2.8. Putovní přejatá					
<b>3.2.9. Celkem všechny</b>	55			53 333	28 405
<b>3.3. Expozice</b>					
3.3.1. Autorská	1			200	175
3.3.2. Podíl na expozici					
3.3.3. Reinstalace expozice					
3.3.4. Stávající expozice	14			38 699	8 964
<b>3.3.5. Celkem</b>	15			39 745	9 985
<b>3.4. Dílny a exkurze</b>					
3.4.1. Autorské z výzkumu					
3.4.2. Autorské	296			5 398	5 398
3.4.3. Podíl na cizí dílně					
3.4.4. Převzaté s podílem kurátora					
3.4.5. Převzaté					
<b>3.4.6. Celkem</b>	296			5 398	5 398
<b>3.5. Přednášky</b>					
3.5.1. Autorské z výzkumu	9			389	246
3.5.2. Autorské	51			2 230	1 721
3.5.3. Celostátní projekt					
3.5.4. Mezinárodní projekt					
3.5.5. Přednesené v zahraničí					
<b>3.5.6. Celkem</b>	60			2 619	1 967

<b>3.6. Kulturně výchovná činnost</b>					
3.6.1. Kult. Projekty obecně					
3.6.2. Koncerty					
3.6.3. Přednášky	19		1 501	1 414	
3.6.4. Exkurze					
3.6.5. Jiné	28		12 030	9 332	
<b>3.6.6 Celkem</b>	<b>47</b>		<b>13 531</b>	<b>10 746</b>	
<b>3.7. Internet</b>	Vstupů	Počet			
3.7.1. Vlastní stránky	185 031				
3.7.2. Odkazů na jiných stránkách	899 e-sbírky + 10				
<b>4. Ostatní činnost</b>	Počet				
4.1. Posudky	44				
4.2. Osvědčení k vývozu					
4.3. Členství v komisích	jen WORD				
4.4. Studium	jen WORD				
4.5. Výuka	jen WORD				
4.6. Badatelských návštěv	24				
4.7. Služby dle zák. 122 - bezplatné	384				
4.8. Služby dle zák. 122 placené	40				
4.9. Zájmová sdružení u organizace	jen WORD				
4.10. Kontaktů s médii	jen WORD				
4.11. Služby veřejnosti	jen WORD				
<b>5. Standardy</b>	forma				
5.1. Výstavy ze sbírek-návš.doba	odkaz plán	37			
5.2. Programy ze sbírek cel.	odkaz plán	329			
5.2.1. specifické skupiny	odkaz plán	29	427		
5.3. Výroční zpráva	zp.zveřejnění				
5.4 Programy a publikace	zp.zveřejnění				
5.5 Informací:sbírky a výstupy	odkaz plán	Ad. 1.1. Ad. 3.2.			
5.6 Expertízy,posudky,pojednání	odkaz plán	ad. 4.1.			
5.7 Struktury zlevněného vstupného	web,vrátnice,ti sk				
5.8 Bezplatné vstupné	web,vrátnice,ti sk				
5.9 Bariéry, hendikepovaní	odkaz plán				
5.10 Oznámení omezené dostupnosti	web,vrátnice,ti sk				
5.11 Oznámení slev	web,vrátnice,ti sk				

## **Přílohy**

Výkaz zisku a ztráty

Rozvaha

Obrazová příloha



## VÝKAZ ZISKU A ZTRÁTY

příspěvkové organizace

(v Kč, s přesností na dvě desetinná místa)

Období: **12 / 2025**

IČO: **00098311**

Název: **Vlastivědné muzeum v Šumperku, příspěvková organizace**

Sestavená k rozvahovému dni 31. prosinci 2025

Sídlo účetní jednotky		Místo podnikání	
ulice, č.p.	<b>Hlavní třída 342/22</b>	ulice, č.p.	
obec	<b>Šumperk</b>	obec	
PSC, pošta	<b>78731</b>	PSC, pošta	

Údaje o organizaci		Předmět podnikání	
identifikační číslo	<b>00098311</b>	hlavní činnost	
právní forma	<b>příspěvková organizace</b>	vedlejší činnost	
zřizovatel	<b>Krajský úřad Olomouc</b>	CZ-NACE	

Kontaktní údaje		Razítko účetní jednotky	
telefon	<b>583363070</b>		
fax	<b>583214909</b>		
e-mail	<b>vmsumperk@muzeum-sumperk.cz</b>		
WWW stránky	<b>www.muzeum-sumperk.cz</b>		

Osoba odpovědná za účetnictví		Statutární zástupce	
Ing. Gabriela Krásná		PhDr. Marie Gronychová	
Podpisový záznam osoby odpovědné za správnost údajů		Podpisový záznam statutárního orgánu	

Okamžik sestavení (datum, čas): 29.01.2026, 6h27m 4s

PhDr.  
Marie  
Gronycho  
vá

Digitálně  
podepsal PhDr.  
Marie  
Gronychová  
Datum:  
2026.01.29  
08:22:57 +01'00'

Číslo položky	Název položky	Syntetický účet	Běžné období		Minulé období	
			Hlavní činnost 1	Hospodářská činnost 2	Hlavní činnost 3	Hospodářská činnost 4
<b>A.</b>	<b>Náklady celkem</b>		<b>39 356 774,20</b>	<b>315 917,61</b>	<b>36 174 061,82</b>	<b>342 756,93</b>
<b>I.</b>	<b>Náklady z činnosti</b>		<b>39 355 774,34</b>	<b>315 917,61</b>	<b>36 173 174,72</b>	<b>342 756,93</b>
1.	Spotřeba materiálu	501	1 140 745,76	9 007,46	1 150 620,57	5 849,24
2.	Spotřeba energie	502	2 848 817,21	21 111,24	3 070 125,44	26 611,14
3.	Spotřeba jiných neskladovatelných dodávek	503				
4.	Prodané zboží	504	195 115,66	154 790,88	215 449,20	142 650,72
5.	Aktivace dlouhodobého majetku	506				
6.	Aktivace oběžného majetku	507				
7.	Změna stavu zásob vlastní výroby	508	710,00-		2 285,00-	
8.	Opravy a udržování	511	875 042,55	2 155,08	1 478 005,77	4 545,95
9.	Cestovné	512	54 170,00		56 776,00	
10.	Náklady na reprezentaci	513	22 611,48		24 405,88	
11.	Aktivace vnitroorganizačních služeb	516				
12.	Ostatní služby	518	2 156 884,06	7 490,15	2 176 661,66	7 223,10
13.	Mzdové náklady	521	21 903 702,00	87 614,00	18 850 783,00	114 057,00
14.	Zákonné sociální pojištění	524	7 154 991,88	29 625,12	6 132 161,00	38 636,00
15.	Jiné sociální pojištění	525	54 901,00		51 766,00	
16.	Zákonné sociální náklady	527	832 445,75	877,04	811 689,55	1 142,78
17.	Jiné sociální náklady	528				
18.	Daň silniční	531				
19.	Daň z nemovitostí	532				
20.	Jiné daně a poplatky	538	7 831,53		11 153,00	
22.	Smluvní pokuty a úroky z prodlení	541			10 000,00	
23.	Jiné pokuty a penále	542				
24.	Dary a jiná bezúplatná předání	543				
25.	Prodaný materiál	544				
26.	Manka a škody	547	785,00	64,02		
27.	Tvorba fondů	548				
28.	Odpisy dlouhodobého majetku	551	1 425 640,38	3 182,62	1 297 515,00	2 041,00
29.	Prodaný dlouhodobý nehmotný majetek	552				
30.	Prodaný dlouhodobý hmotný majetek	553				
31.	Prodané pozemky	554				
32.	Tvorba a zúčtování rezerv	555				
33.	Tvorba a zúčtování opravných položek	556				
34.	Náklady z vyřazených pohledávek	557				
35.	Náklady z drobného dlouhodobého majetku	558	632 156,20		817 221,49	

Licence: DT6Y

XCRGUVXA / VYA (01012025 / 01012025)

Číslo položky	Název položky	Syntetický účet	Běžné období		Minulé období	
			Hlavní činnost 1	Hospodářská činnost 2	Hlavní činnost 3	Hospodářská činnost 4
36	Ostatní náklady z činnosti	549	50 643,88		21 126,16	
<b>II. Finanční náklady</b>			<b>999,86</b>		<b>887,10</b>	
1.	Prodané cenné papíry a podíly	561				
2.	Úroky	562				
3.	Kurzové ztráty	563	999,86		887,10	
4.	Náklady z přecenění reálnou hodnotou	564				
5.	Ostatní finanční náklady	569				
<b>III. Náklady na transfery</b>						
1.	Náklady vybraných úřad. vládní instit. na transfery	571				
2.	Náklady vybraných místních vládní instit. na transfery	572				
<b>V. Daň z příjmů</b>						
1.	Daň z příjmů	591				
2.	Dodatečné odvody daně z příjmů	595				
<b>B. Výnosy celkem</b>			<b>39 904 524,61</b>	<b>500 896,00</b>	<b>36 318 193,55</b>	<b>521 697,86</b>
<b>I. Výnosy z činnosti</b>			<b>3 606 958,02</b>	<b>500 896,00</b>	<b>3 376 530,93</b>	<b>521 697,86</b>
1.	Výnosy z prodeje vlastních výrobků	601				
2.	Výnosy z prodeje služeb	602	3 069 599,00	60 200,00	2 914 178,00	99 400,00
3.	Výnosy z pronájmu	603	128 500,00	115 968,00	5 250,00	133 893,00
4.	Výnosy z prodeje zboží	604	286 926,00	324 728,00	330 645,00	288 404,00
8.	Jiné výnosy z vlastních výkonů	609				
9.	Smluvní pokuty a úroky z prodlení	641			37 530,00	
10.	Jiné pokuty a penále	642				
11.	Výnosy z vyřazených pohledávek	643				
12.	Výnosy z prodeje materiálu	644				
13.	Výnosy z prodeje dlouhodobého nehmotného majetku	645				
14.	Výnosy z prod. dlouhod. hmot. majetku kromě pozemků	646			10 000,00	
15.	Výnosy z prodeje pozemků	647				
16.	Čerpání fondů	648	35 400,00		40 600,00	
17.	Ostatní výnosy z činnosti	649	86 533,02		38 327,93	0,86
<b>II. Finanční výnosy</b>			<b>190 747,36</b>		<b>235 168,33</b>	
1.	Výnosy z prodeje cenných papírů a podílů	661				
2.	Úroky	662	190 747,36		162 573,08	

29.01.2026 6h27m 4s

Zpracováno systémem GINIS Express - UCR GORDIC spol. s r. o.

strana 3 / 4

Licence: DT6Y

XCRGUVXA / VYA (01012025 / 01012025)

Číslo položky	Název položky	Syntetický účet	Běžné období		Minulé období	
			Hlavní činnost 1	Hospodářská činnost 2	Hlavní činnost 3	Hospodářská činnost 4
3.	Kurzové zisky	663				
4.	Výnosy z přecenění reálnou hodnotou	664				
6.	Ostatní finanční výnosy	669			72 595,25	
<b>IV. Výnosy z transferů</b>			<b>36 106 819,23</b>		<b>32 706 494,29</b>	
1.	Výnosy vybraných úřad. vládní instit. z transferů	671				
2.	Výnosy vybraných místn. vládní instit. z transferů	672	36 106 819,23		32 706 494,29	
<b>C. Výsledek hospodaření</b>						
1.	Výsledek hospodaření před zdaněním		547 750,41	184 978,39	144 131,73	178 940,93
2.	Výsledek hospodaření běžného účetního období		547 750,41	184 978,39	144 131,73	178 940,93

\* Konec sestavy \*

29.01.2026 6h27m 4s

Zpracováno systémem GINIS Express - UCR GORDIC spol. s r. o.

strana 4 / 4



## ROZVAHA

příspěvkové organizace

(v Kč, s přesností na dvě desetinná místa)

Období: **12 / 2025**

IČO: **00098311**

Název: **Vlastivědné muzeum v Šumperku, příspěvková organizace**

### Sestavená k rozvahovému dni 31. prosinci 2025

Sídlo účetní jednotky		Místo podnikání	
ulice, č.p.	<b>Hlavní třída 342/22</b>	ulice, č.p.	
obec	<b>Šumperk</b>	obec	
PSČ, pošta	<b>78731</b>	PSČ, pošta	

Údaje o organizaci		Předmět podnikání	
identifikační číslo	<b>00098311</b>	hlavní činnost	
právní forma	<b>příspěvková organizace</b>	vedlejší činnost	
zřizovatel	<b>Krajský úřad Olomouc</b>	CZ-NACE	

Kontaktní údaje		Razítko účetní jednotky	
telefon	<b>583363070</b>		
fax	<b>583214909</b>		
e-mail	<b>vmsumperk@muzeum-sumperk.cz</b>		
WWW stránky	<b>www.muzeum-sumperk.cz</b>		

Osoba odpovědná za účetnictví		Statutární zástupce	
<b>Ing. Gabriela Krásná</b>	<b>Ing. Gabriela Krásná</b>	<b>PhDr. Marie Gronychová</b>	<b>PhDr. Marie Gronychová</b>
Podpisový záznam osoby odpovědné za správnost údajů	Digitálně podepsal Ing. Gabriela Krásná Datum: 2026.01.29 07:37:50 +01'00'	Podpisový záznam statutárního orgánu	Datum: 2026.01.29 08:23:17 +01'00'

Okamžik sestavení (datum, čas): 29.01.2026, 6h24m14s

Číslo položky	Název položky	Syntetický účet	Období			Minulé
			Brutto	Běžné	Korekce	
<b>AKTIVA CELKEM</b>			<b>94 412 310,53</b>	<b>46 634 346,35</b>	<b>47 777 964,18</b>	<b>47 435 913,93</b>
<b>A.</b>	<b>Stálá aktiva</b>		<b>85 254 213,83</b>	<b>46 634 346,35</b>	<b>38 619 867,48</b>	<b>38 871 831,90</b>
<b>I.</b>	<b>Dlouhodobý nehmotný majetek</b>		<b>1 582 795,00</b>	<b>1 442 300,00</b>	<b>140 495,00</b>	<b>182 015,00</b>
1.	Nehmotné výsledky výzkumu a vývoje	012				
2.	Software	013	173 000,00	109 317,00	63 683,00	81 275,00
3.	Ocenitelná práva	014	1 130 080,00	1 053 268,00	76 812,00	100 740,00
4.	Povolenky na emise a preferenční limity	015				
5.	Drobný dlouhodobý nehmotný majetek	018	279 715,00	279 715,00		
6.	Ostatní dlouhodobý nehmotný majetek	019				
7.	Nedokončený dlouhodobý nehmotný majetek	041				
8.	Poskytnuté zálohy na dlouhodobý nehmotný majetek	051				
9.	Dlouhodobý nehmotný majetek určený k prodeji	035				
<b>II.</b>	<b>Dlouhodobý hmotný majetek</b>		<b>83 668 950,83</b>	<b>45 192 046,35</b>	<b>38 476 904,48</b>	<b>38 687 348,90</b>
1.	Pozemky	031	5 610 757,00		5 610 757,00	5 610 757,00
2.	Kulturní předměty	032	2 292 931,32		2 292 931,32	1 927 305,32
3.	Stavby	021	39 764 803,74	15 917 766,36	23 847 037,38	23 759 193,80
4.	Samostatné hm.movitě věci a soubory hm.mov.věcí	022	20 323 309,22	14 492 544,44	5 830 764,78	6 840 092,78
5.	Pěstelské celky trvalých porostů	025				
6.	Drobný dlouhodobý hmotný majetek	028	14 781 735,55	14 781 735,55		
7.	Ostatní dlouhodobý hmotný majetek	029				
8.	Nedokončený dlouhodobý hmotný majetek	042	895 414,00		895 414,00	550 000,00
9.	Poskytnuté zálohy na dlouhodobý hmotný majetek	052				
10.	Dlouhodobý hmotný majetek určený k prodeji	036				
<b>III.</b>	<b>Dlouhodobý finanční majetek</b>					
1.	Majetkové účasti v osobách s rozhodujícím vlivem	061				
2.	Majetkové účasti v osobách s podstatným vlivem	062				
3.	Dluhové cenné papíry držené do splatnosti	063				
5.	Terminované vklady dlouhodobé	068				
6.	Ostatní dlouhodobý finanční majetek	069				
<b>IV.</b>	<b>Dlouhodobé pohledávky</b>		<b>2 468,00</b>		<b>2 468,00</b>	<b>2 468,00</b>
1.	Poskytnuté návratné finanční výpomoci dlouhodobé	462				
2.	Dlouhodobé pohledávky z postoupených úvěrů	464				
3.	Dlouhodobé poskytnuté zálohy	465	2 468,00		2 468,00	2 468,00
5.	Ostatní dlouhodobé pohledávky	469				
6.	Dlouhodobé poskytnuté zálohy na transfery	471				

Licence: DT6Y

XCRGURXA / RYA (01012025 / 01012025)

Číslo položky	Název položky	Syntetický účet	Období			Minulé
			Běžné			
			Brutto	Korekce	Netto	
<b>B.</b>	<b>Oběžná aktiva</b>		<b>9 158 096,70</b>		<b>9 158 096,70</b>	<b>8 564 082,03</b>
<b>I.</b>	<b>Zásoby</b>		<b>899 058,36</b>		<b>899 058,36</b>	<b>856 926,58</b>
1.	Pořízení materiálu	111				
2.	Materiál na skladě	112	380 836,39		380 836,39	437 285,74
3.	Materiál na cestě	119				
4.	Nedokončená výroba	121				
5.	Polotovary vlastní výroby	122				
6.	Výrobky	123				
7.	Pořízení zboží	131				
8.	Zboží na skladě	132	518 221,97		518 221,97	419 640,84
9.	Zboží na cestě	138				
10.	Ostatní zásoby	139				
<b>II.</b>	<b>Krátkodobé pohledávky</b>		<b>2 185 876,96</b>		<b>2 185 876,96</b>	<b>2 241 206,64</b>
1.	Odběratelé	311	113 466,24		113 466,24	101 430,75
4.	Krátkodobé poskytnuté zálohy	314	1 672 040,33		1 672 040,33	1 830 043,72
5.	Jiné pohledávky z hlavní činnosti	315				
6.	Poskytnuté návratné finanční výpomoci krátkodobé	316				
9.	Pohledávky za zaměstnanci	335				
10.	Sociální zabezpečení	336				
11.	Zdravotní pojištění	337				
12.	Důchodové spoření	338				
13.	Daň z příjmů	341				
14.	Ostatní daně, poplatky a jiná obdobná peněžitá plnění	342				
15.	Daň z přidané hodnoty	343				
16.	Pohledávky za osobami mimo vybrané vládní instituce	344				
17.	Pohledávky za vybranými ústřed.vládní institucemi	346				
18.	Pohledávky za vybranými místními vládními institucemi	348				
28.	Krátkodobé poskytnuté zálohy na transfery	373				
30.	Náklady příštích období	381	123 635,19		123 635,19	96 187,25
31.	Příjmy příštích období	385	270 421,25		270 421,25	212 550,92
32.	Dohadné účty aktivní	388				
33.	Ostatní krátkodobé pohledávky	377	6 313,95		6 313,95	994,00
<b>III.</b>	<b>Krátkodobý finanční majetek</b>		<b>6 073 161,38</b>		<b>6 073 161,38</b>	<b>5 465 948,81</b>
1.	Majetkové cenné papíry k obchodování	251				
2.	Dluhové cenné papíry k obchodování	253				
3.	Jiné cenné papíry	256				

29.01.2026 6h24m14s

Zpracováno systémem GINIS Express - UCR GORDIC spol. s r. o.

strana 4 / 6

Licence: DT6Y

XCRGURXA / RYA (01012025 / 01012025)

Číslo položky	Název položky	Syntetický účet	Období			Minulé
			Běžné			
			Brutto	Korekce	Netto	
4.	Termínované vklady krátkodobé	244				
5.	Jiné běžné účty	245				
9.	Běžný účet	241	5 912 308,06		5 912 308,06	5 278 721,97
10.	Běžný účet FKSP	243	49 469,32		49 469,32	30 512,84
15.	Ceniny	263				
16.	Peníze na cestě	262				
17.	Pokladna	261	111 384,00		111 384,00	156 714,00

29.01.2026 6h24m14s

Zpracováno systémem GINIS Express - UCR GORDIC spol. s r. o.

strana 4 / 6

Licence: DT6Y

XCRGURXA / RYA (01012025 / 01012025)

Číslo položky	Název položky	Syntetický účet	Období	
			Běžné	Minulé
<b>PASIVA CELKEM</b>			<b>47 777 964,18</b>	<b>47 435 913,93</b>
<b>C.</b>	<b>Vlastní kapitál</b>		<b>41 985 998,55</b>	<b>42 262 706,83</b>
<b>I.</b>	<b>Jmění účetní jednotky a upravující položky</b>		<b>39 412 480,31</b>	<b>39 660 622,55</b>
1.	Jmění účetní jednotky	401	37 225 443,84	37 291 954,72
3.	Transfery na pořízení dlouhodobého majetku	403	2 187 036,47	2 368 667,83
4.	Kurzové rozdíly	405		
5.	Oceňovací rozdíly při prvotním použití metody	406		
6.	Jiné oceňovací rozdíly	407		
7.	Opravy předcházejících účetních období	408		
<b>II.</b>	<b>Fondy účetní jednotky</b>		<b>1 729 729,10</b>	<b>2 167 951,28</b>
1.	Fond odměn	411	110 455,32	109 855,32
2.	Fond kulturních a sociálních potřeb	412	53 661,74	29 890,79
3.	Rezervní fond tvořený ze zlepš. výsl. hospodaření	413	1 001 574,16	1 534 501,50
4.	Rezervní fond z ostatních titulů	414	326 700,00	326 700,00
5.	Fond reprodukce majetku, fond investic	416	237 337,88	167 003,67
<b>III.</b>	<b>Výsledek hospodaření</b>		<b>843 789,14</b>	<b>434 133,00</b>
1.	Výsledek hospodaření běžného účetního období		732 728,80	323 072,66
2.	Výsledek hospodaření ve schvalovacím řízení	431		
3.	Výsledek hospodaření předcházejících účetních období	432	111 060,34	111 060,34
<b>D.</b>	<b>Cizí zdroje</b>		<b>5 791 965,63</b>	<b>5 173 207,10</b>
<b>I.</b>	<b>Rezervy</b>			
1.	Rezervy	441		
<b>II.</b>	<b>Dlouhodobé závazky</b>		<b>850 000,00</b>	<b>350 000,00</b>
1.	Dlouhodobé úvěry	451		
2.	Přijaté návratné finanční výpomoci dlouhodobé	452		
4.	Dlouhodobé přijaté zálohy	455		
7.	Ostatní dlouhodobé závazky	459		
8.	Dlouhodobé přijaté zálohy na transfery	472	850 000,00	350 000,00
<b>III.</b>	<b>Krátkodobé závazky</b>		<b>4 941 965,63</b>	<b>4 823 207,10</b>
1.	Krátkodobé úvěry	281		
4.	Jiné krátkodobé půjčky	289		
5.	Dodavatelé	321	392 841,48	354 038,96
7.	Krátkodobé přijaté zálohy	324		
9.	Přijaté návratné finanční výpomoci krátkodobé	326		
10.	Zaměstnanci	331	1 423 953,00	1 303 554,00

29.01.2026 6h24m14s

Zpracováno systémem GINIS Express - UCR GORDIC spol. s r. o.

strana 5 / 6

Licence: DT6Y

XCRGURXA / RYA (01012025 / 01012025)

Číslo položky	Název položky	Syntetický účet	Období	
			Běžné	Minulé
11.	Jiné závazky vůči zaměstnancům	333	3 857,00	1 653,00
12.	Sociální zabezpečení	336	534 530,00	502 917,00
13.	Zdravotní pojištění	337	230 883,00	212 841,00
14.	Důchodové spoření	338		
15.	Daň z příjmů	341		
16.	Ostatní daně, poplatky a jiná obdobná peněž.plnění	342	126 727,00	115 773,00
17.	Daň z přidané hodnoty	343		
18.	Závazky k osobám mimo vybrané vládní instituce	345		
19.	Závazky k vybraným ústředním vládním institucím	347		
20.	Závazky k vybraným místním vládním institucím	349		
32.	Krátkodobé přijaté zálohy na transfery	374	832 270,51	1 024 551,38
35.	Výdaje příštích období	383	512,00	
36.	Výnosy příštích období	384	47 250,00	1 750,00
37.	Dohadné účty pasivní	389	1 342 150,64	1 296 194,76
38.	Ostatní krátkodobé závazky	378	6 991,00	9 934,00

\* Konec sestavy \*

Digitálně  
PhDr. Marie Gronychov  
podepsal PhDr.  
Marie Gronychová  
Datum:  
2026.01.29  
08:23:31 +01'00'

29.01.2026 6h24m14s

Zpracováno systémem GINIS Express - UCR GORDIC spol. s r. o.

strana 6 / 6

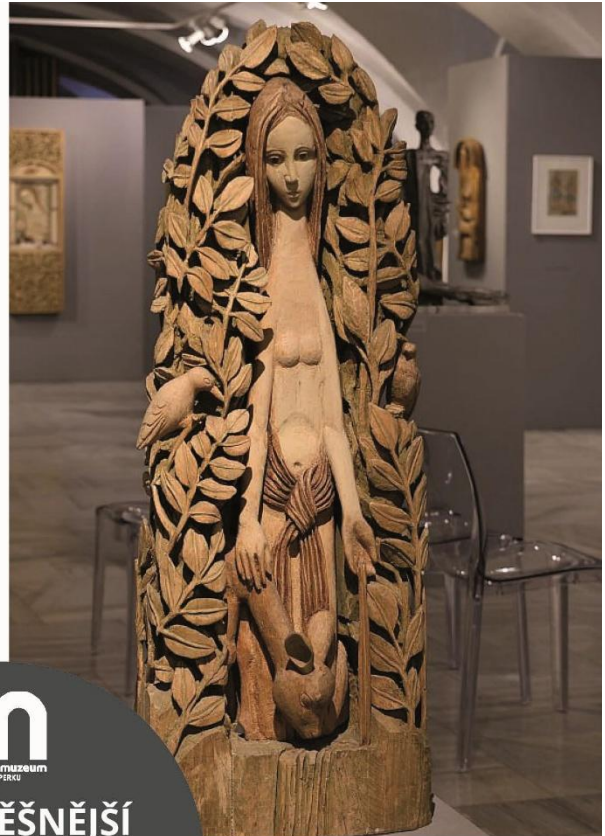

**m**  
VLASTIVĚDNÉ MUZEUM  
V ŠUMPERKU

**NEJÚSPĚŠNĚJŠÍ  
VÝSTAVY A AKCE  
ROKU  
2025**

